EL DIARIO PALENTINO

Martes, 6 de Julio de 1993

EL DIA DE PALENCIA

Núm. 16.093. Precio 80 pesetas

Fundado en 1881

Sanfermines

El estallido del chupinazo dio paso a nueve días de fiesta

Pamplona (EFE).- El estallido del tradicional chupinazo anunciador de los Sanfermines ha dado paso a las 12,00 horas a nueve dias de fiesta ininterrumpida en los que Pamplona cambia su habitual cara para convertirse en un escenario de música y color.

Con los gritos de "Iruñatarrak, gora San Fermin. Pamplonesas, pamploneses, viva San Fermín", la concejala de Herri Batasuna Mariné Pueyo fue la encargada de inaugurar las fiestas de 1993 desde el balcón principal del Ayuntamiento, en un acto que ha cumplido hoy su 52 edición y que por cuarta vez ha tenido a una mujer como protagonista.

Desde primeras horas de la mañana eran ya numerosas las personas que, ataviadas de blanco y con pañuelos rojos en los bolsillos, se dirigían hacia el casco viejo de Pamplona para esperar el momento del chupinazo en los bares de la zona y el tradicional almuerzo del dia 6.

A las once de la mañana la plaza del Ayuntamiento acogía a miles de pamploneses y visitantes que, entre cánticos y tragos de cava facilitados por el buen tiempo, amenizaban la espera.

La Diplomatura de Educación Social incrementa la oferta del Campus palentino

La Dirección de la E.U. de Formación del Profesorado presentó las nuevas titulaciones para el próximo curso académico

La Dirección de la Escuela Universitaria de Formación del Profesorado de EGB de Palencia presentó esta mañana las nuevas titulaciones de Educación Social que se impartirán en este centro a partir del próximo curso académico. Esta nueva diplomatura se suma a la ya existente de Maestro y está orientada a la formación de profesionales de la educación no formal en las ramas de Educación Especializada, Animación Sociocultural y Educación de Personas Adultas.

El director de la Escuela Universitaria del Profesorado de Palencia, Enrique Delgado Huertas -que aparece en la foto de LUIS junto a otros responsables de la E.U. de Formación del Profesorado de Palencia– se mostró satisfecho por haberse conseguido para el Campus de Palencia un nuevo título académico con el que se amplía la oferta universitaria de esta provincia. Igualmente el director agradeció el apoyo prestado por la Universidad de Valladolid así como por el Ayuntamiento de Palencia y la Diputación Provincial, que aprobaron en su día sendas mociones respaldando la implantación de estas incipientes titulaciones.

(Información en pág. 5)

HOY EN *EL DIARIO PALENTINO*

PALENCIA

6 El Ayuntamiento de Dueñas estudia esta tarde el proyecto de la cárcel

11 La Junta incluye a Frómista y Carrión en los anuncios sobre el Camino de Santiago

PROVINCIA

15 BALTANAS, LANTADILLA Y GUARDO

16 ALBA DE CERRATO Y VILLAMURIEL

17 El Camino de Santiago. XI

DEPORTES

25 Juan Carlos fichará por el Granada al regreso de su luna de miel

La selección Sub-18 de fútbol ya está en Cervera

Cuevas se mostró dispuesto a negociar un pacto social «global, racional y tripartito»

Madrid (EFE).- El presidente de la patronal CEOE, José María Cuevas, se mostró hoy dispuesto a negociar un pacto social "global, racional y tripartito", pero recordó que no es responsabilidad de su organización, sino del Gobierno, el diseño de las grandes líneas de la política social y económica.

Cuevas detalló en rueda de prensa las medidas que a juicio de CEOE posibilitarán un pacto "eficaz", entre las que destacó nuevas reglas para la negociación colectiva, un nuevo sistema de financiación de las prestaciones sociales y la lucha contra el fraude en el desempleo, la incapacidad laboral transitoria y la sanidad.

Denunció que si la Ley de Huelga se aprueba en sus actuales términos "la sociedad española debe saber que será incompatible con la inversión productiva para crear empleo".

LA EJECUTIVA DE CDC RATIFICA POR UNANIMIDAD EL VOTO A FAVOR DE LA INVESTIDURA

Barcelona (EFE).- El comité ejecutivo de CDC ratificó por unanimidad la decisión del grupo parlamentario de CiU y de la dirección del partido de votar a favor de la investidura de Felipe González como presidente del Gobierno para "garantizar la estabilidad" y "responsabilizarse en la lucha contra la crisis".

El voto ratificado anoche por la ejecutiva convergente fue decidido la pasada semana por la dirección del partido, después de que se reuniera el miércoles en Madrid la comisión mixta CiU-PSOE, que encabezan Miquel Roca y Carlos Solchaga, para estudiar las coincidencia programáticas entre ambas formaciones.

EL PNV CONDICIONA SU VOTO

Bilbao (EFE).- El voto de los diputados del PNV en la sesión de investidura del nuevo Presidente del Gobierno, prevista para los días 8 y 9, "dependerá del discurso" de Felipe González.

El Euzkadi Buru Batzar (EBB) o Consejo Nacional del PNV -máximo organismo ejecutivo-, que permanece reunido ayer y hoy en la sede del partido en Bilbao, no ha adoptado ninguna decisión definitiva sobre los votos de los cinco diputados del Grupo Vasco en la sesión de investidura, precisaron las mismas fuentes.

El portavoz del grupo nacionalista, Iñaki Anasagasti, dijo el pasado viernes que el PNV no votará negativamente la investidura de Felipe González como jefe del Gobierno y, añadió: "trabajaremos para que pueda hacerse en la primera sesión".

Algunas zonas de la comarca de Saldaña podrían perder el 90 por ciento de la cosecha

El pedrisco caído el pasado domingo durante algo más de media hora en la comarca de Saldaña ha afectado gravemente a la cosecha. Las pérdidas que ha ocasionado todavía no han sido evaluadas por los técnicos del Servicio Territorial de Agricultura, pero ya se puede adelantar que algunos municipios pueden perder cerca del 90 por ciento de sus cultivos.

Los pueblos más afectados han sido Villasila de Valdavia, Loma de Ucieza y Villamoronta, aunque también han resultado dañadas las cosechas de Bustillo del Páramo, La Serna, Quintanilla de Onsoña, Villanuño de Valdavia, Villaeles de Valdavia y Renedo de Valdavia.

Los cereales -trigo, avena y centeno– han sido el cultivo más perjudicado por este fenómeno meteorológico. Además también se han visto afectadas las plantaciones de remolachas, de maíz y los forrajes. En total la superficie afectada podría sobrepasar las 5.000 hectáreas.

Según Miguel Angel Salán, gerente de la Cooperativa del Campo de Vega de Saldaña, "habrá municipios de nuestra comarca que no van a poder recoger ni un sólo grano de cosecha".

A partir de este momento los agricultores afectados empezarán a preocuparse por los seguros. En este sentido, Javier Ríos, responsable de la Gestoría Ercos, comentaba a esta Redacción que "el número de agricultores asegurados ha aumentado".

M.C.D.2022

MIERCOLES

7

Santoral: Ss. Fermín, Amón, Angelelmo, Apolonio, Ercamberto, Ilidio, Odón obs.; Carisima, Edda, Domecio, Ediburga, Félix, Julia, Jocunda, Panteno, Peregrino, Luciano, Pompeo ms.; Tomás, Sigiboldo cfs.

Sale el sol a las 06,52 h. y se pone a las 21,47 h. La luna sale a las 23,39 h. y se pone a las 10,24. Cuarto menguante el 11.

REFRAN: "El perro viejo, si ladra da consejo".

EFEMERIDES

1904 Terminado el ferrocarril Transiberiano, de 8.314 kms. de longitud, construido en poco más de diez años.

1950 Primera emisión de televisión en color, en EE.UU.

1954 Julius Nyerere funda la Tanganika African Nation Union.

1976 Por primera vez en la historia ingresan cadetes femeninos en la Academia Militar de West Point (EE.UU.).

1979 Se descubre un nuevo yacimiento de gas en el Golfo de Cádiz.

1987 Setenta y cuatro personas mueren en la India a consecuencia de atentados de extremistas sijs.

1988 Explosión de una plataforma petrolífera en el mar del Norte: 16 cadáveres hallados y 148 desaparecidos.

EL DIARIO PALENTINO
EL DIA DE PALENCIA

Palencia: Mayor,67 – 34001. Apartado de Correos,17.
Teléfonos: Redacción, 744822. Anuncios y suscripciones, 740417.
Administración,740258 FAX, 743360
D.P.: P-2-1958
Presidente editor: José Luis Alonso Almodóvar ; **Gerente:** José Luis Alonso Cruz
Director: MARIANO VALERO. **Redactor jefe:** Gonzalo Ortega Aragón
Jefe de talleres: Francisco del Campo

VENTANAL

Venta de Baños: Vista aérea rural y urbana.

Si desea publicar fotografías de su localidad en el "Ventanal", envíelas a El Diario Palentino, Redacción. C/ Mayor, 67 - 34001 Palencia. Indique el lugar y el autor. Formato

CARTELERA

ORTEGA: *"Súper Mario Bros"* (T) (5,30-8,15-10,45)
AVENIDA 1: *"Rapid fire"*(13) (5,30-8,15-10,45)
AVENIDA 2: *"El amor está en el aire"* (T) (5,30-8,15-10,45)
AVENIDA 3: *"Susurros en la oscuridad"* (18) (5,30-8,15-10,45)
AVENIDA 4: *"¡Viven!*(18) (5,30-8,15-10,45)
AVENIDA 5: *"Made in América"* (T) (5,30-8,15-10,45)
AVENIDA 6: *"Semos peligrosos"* (usease Makinavaja 2) (18) (5,30-8,15-10,45)
BOSTON 1: *"Dragón"* (The Bruce Lee story) (5,30-8,15-10,45)
BOSTON 2: *"El lado oscuro del corazón"* (5,30-8,15-10,45)
BOSTON 3: *"Las noches salvajes"* (5,30-8,15-10,45)

SORTEOS

Lotería primitiva

Jueves, 1 de julio
17-18-22-35-40-45
C 37 – R 3

Sábado, 3 de julio
9-21-29-32-36-42
C 40 – R 8

BONOLOTO

Lunes, 5 de julio
21-26-27-30-39-43
C 37 – R 5

Martes, 29 junio
1-11-17-22-31-43
C 28 – R 9

Miércoles, 30 de junio
17-29-34-37-44-47
C 25 – R 8

Viernes, 2 de julio
1-7-27-35-38-42
C 48 – R 2

ONCE
n.º premiado ayer
12634

FARMACIAS

Martes, 6: D. Isidoro de Fuentes Castells (San Juan de Dios, 1) y doña Begoña Velasco Sáinz de Aja (Paseo del Otero, 65).

Miércoles, 7: Doña María Carmen Durántez Nevares (Burgos, 4) y don Francisco Javier Font Ordóñez (Avda. Asturias, 13).

Servicio Nocturno: Don José María Fernández Nieto (Mayor, 40). Tfno. 742470. Diariamente desde las 10.30 de la noche.

TELEFONOS

Hospital General "Río Carrión"	72 29 00
Ambulatorio	74 40 11
Hospital Provincial "San Telmo"	72 82 00
Cruz Roja (oficinas y coordinadora)	70 05 07 - 70 05 03
Cruz Roja (urgencias)	22 22 22
Clínica "Virgen de la Salud"	74 77 00
Ambulancias	75 22 40
Ambulancias Cruz Roja	74 41 46
Ambulancias Vipamiel	84 46 76
Ambulancia UCI móvil	74 80 23
Servicio de asistencia mecánica y grúa permanente	75 13 85
Policía (urgencias)	0 91
Cuerpo Nacional de Policía	74 30 11
Protección Civil	0 06
Bomberos (Palencia capital: 080)	72 11 11
Subsector de Tráfico	72 06 88
Guardia Civil	0 62
Policía Municipal (092)	74 76 77
Ayuntamiento	71 81 00
RENFE -información-	74 30 19
Autobuses RENFE	74 32 22
Taxis: Parada Federación	74 21 26
" " Pasaderas	74 08 10
" " San José	72 00 16
" " San Lázaro	72 20 76
" " Est. RENFE	74 39 19
Iberdrola, averías	74 25 57
Asociación de Alcohólicos Rehabilitados de Palencia (A.R.P.A.)	72 89 58
Teléfono de la vida ADEVIDA. Palencia	72 89 54
Teléfono información para la mujer (900)	19 10 10
Hospital Psiquiátrico "San Luis"	72 09 00

ACTOS Y CONVOCATORIAS

Instituto Jorge Manrique.-Los alumnos de segundo de BUP se matricularán el 7 y 8 de julio; los de tercero de BUP los días 9 y 12 y los de COU, los días 13 y 14. Los de nocturno lo harán los días 9, 12 y 13 de julio.

Escuela de Artes y Oficios.-El plazo de matrícula para los alumnos interesados en realizar estudios de enseñanzas artísticas y de bachillerato de artes finaliza el 15 de julio.

Instituto Politécnico.-Hasta el 15 de julio, de 9,30 a 13,30 horas, está abierto el plazo de matrícula para educación secundaria obligatoria, bachillerato de humanidades, tecnológico, módulos profesionales de nivel 2, y formación profesional de 2º grado.

Conservatorio de Música.-La matrícula oficial se realizará hasta el 9 de julio para los alumnos oficiales del "Plan 66" que tengan todas las asignaturas aprobadas y los alumnos oficiales del "Plan 91" (LOGSE). Solicitudes de admisión, desde el 12 al 23 de julio. Horario de secretaría, de 11,30 a 13,30 horas.

Licenciatura de Medicina.-A partir del 12 de julio y hasta el día 16, se abre un plazo de matrícula para el examen de grado de licenciatura en Medicina y Cirugía que, previo abono de los derechos, se debe efectuar en el negociado de la Facultad (1º planta).

Master en Orientación Familiar.-Hasta el 16 de julio está abierta la inscripción para el Master de Orientación Familiar. Dos cursos teórico–prácticos (650 horas) en horario de tarde. Licenciados y diplomados universitarios o equivalentes. Información en la Escuela Universitaria de Ciencias de la Familia, Plaza San Pablo, Valladolid. Tlfno 35 66 99.

Aviso a los viajeros.-La OMS recomienda proceder a la vacunación frente a la difteria antes de iniciar el viaje a los países de la Federación Rusa y Ucrania, debiendo contactar con la Sección de Epidemiología del Servicio Territorial de Sanidad

M.C.D.2022

El fantasma denunciado

Marco ALMAZAN

El suceso ha ocurrido en Egipto. En casa de un rico mercader, propietario de no sé cuántas caravanas de camellos, sino de camiones, que dejan mucho más dinero, empezaron a observarse extraños desórdenes y misteriosas desapariciones de objetos. Una habitación revuelta, los taburetes patas arriba, las babuchas por el suelo. Y la falta un día de una joya, otro de un reloj y el tercero de un saco de café, que en aquellas latitudes vale oro molido. Se montó vigilancia, vinieron los genízaros y se interrogó a la servidumbre, pero nada. No se pudo acusar a nadie, es decir, a nadie corpóreo. Y la consecuencia fue inevitable.

-Esto -dijo doña Suleima, la primera esposa del mercader– es cosa de fantasmas.

-Será el fantasma de Selim, mi ex-socio, que se murió en el incendio de la tienda sin haber podido cobrar la parte del seguro que le correspondía y que por eso me tendrá tirria...

-Pues vamos a denunciarlo.

Y en la comisaría correspondiente de El Cairo se presentó la denuncia, la cual fue admitida. Esto es lo admirable. Aquí va usted a denunciar a un fantasma en la comisaría y lo más probable es que lo encierren a usted, no al fantasma. Pero en aquellos países de antiquísima experiencia, que han visto tantas y tantas cosas extrañas, se respeta lo ultraterreno y lo mismo le toman declaración al espíritu de Ramsés II que al cuñado de Sadat.

Las autoridades cairotas, por consiguiente, tomaron cartas en el asunto e iniciaron una serie de pesquisas para localizar al fantasma que se dedica a darle sustos al rico mercader, no sólo entrando en su casa a deshoras, sino llevándose cosas de valor, que es lo que más asusta a los mercaderes y a los que no lo son. Porque malo es que un fantasma lo revuelva todo y deje los armarios como si un huracán hubiese pasado por ellos. Pero eso de que se encuentre, ponemos por caso, unas mancuernillas de oro y se las lleve tranquilamente, es para escandalizar a cualquiera.

Esto es precisamente lo que hizo dudar a los policías egipcios sobre la existencia del tal fantasma. Que un espectro arrastre cadenas, se aparezca sin cabeza por un corredor o le ponga una mano huesuda y fría en la barriga a un señor que duerme tranquilamente a las tres de la mañana, es perfectamente comprensible, puesto que éstas son actividades propias de los fantasmas. Pero el llevarse objetos de valor se sale un poco de sus funciones.

Partiendo de tales premisas, el agente encargado de la investigación empezó a sospechar de doña Suleima. Para el caso, estrechó su vigilancia, la siguió a todas partes e inclusive se metió en un armario disfrazado de fantasma para ver si la podía sorprender "in fraganti".

Pero al que sorprendió fue al propio mercader. El muy taimado era el que se robaba a sí mismo, para poder cobrar después el seguro. Igual que como había hecho con la fábrica en cuyo incendio había perecido achicharrado don Selim, su socio.

Ahora el rico mercader está en la cárcel de El Cairo, purgando una larga condena. No por haberse robado a sí mismo, sino por haber levantado falso testimonio contra un fantasma, delito muy sancionado en Oriente. Y doña Suleima, su primera esposa, ha cobrado la póliza de un seguro que ella había tenido la previsión de tomar en caso de que algún día metieran a su marido en la cárcel. Procedimiento también muy aceptado en Oriente...

(Iberia Press)

La gran mentira de "Sissí"

Javier ARIÑO

La historia es una debeladora de leyendas, una destructora de falsas glorias, una enterradora de grandes personajes que caracterizaron a su época. Ahora en una pequeña localidad de Austria, en uno de los castillos de Marchfel que pertenecieron a los Habsburgo, se muestra algo de la vida cotidiana de la famosa Emperatriz Isabel de Austria-Hungría, la "Sissí" de la leyenda cinematográfica. Desde sus zapatos hasta su cepillo de dientes y desde su ropa interior hasta su frasco de morfina, porque Su Majestad Imperial se drogaba cuando la invadía la melancolía.

Mujer hermosa y atrabiliaria, unas veces mansa y otras colérica, que deseaba vivir sencillamente pero dilapidaba el dinero en incesantes viajes por Europa en un tren especial, en el cual se hacía acompañar no sólo por su numerosa servidumbre sino hasta por sus vacas, para así no tener que cambiar de leche. Tan pronto navegaba en buque de vela por las aguas de Grecia, como cazaba zorros en la campiña inglesa. Donde por cierto la reina Victoria se quedaba muy satisfecha cuando perdía la incómoda compañía de aquella Emperatriz algo chiflada. Todavía hoy y pese a numerosas obras, permanece la leyenda de una "Sissí" encantadora y abandonada por su marido. Todo lo contrario de la verdad histórica.

Porque fue la Emperatriz Isabel quien se cansó de soportar al Emperador Francisco José, coronado a los 18 años por la renuncia de su padre -el Emperador era un tío suyo– y dominado por una madre de "muy señor mío". Aquella Emperatriz madre a la cual se deja en ridículo en el cine, la Archiduquesa Sofía, había sido nada menos que el amor romántico del Rey de Roma, "el Aguilucho", hijo de Napoleón Bonaparte y que en la corte vienesa murió joven y tísico. "Sissí" dio a la dinastía un hijo y tres hijas. El primero el famoso Archiduque Rodolfo, que se suicidó con su amante en Mayerling, por lo cual la herencia de la Corona fue a parar a un sobrino de Francisco José, aquel que fue asesinado en Sarajevo en 1914. Lo cual ocasionó la primera Guerra Mundial, la caída del Imperio austríaco y el final de la dinastía de los Habsburgo.

La Emperatriz posee un carácter contrario en todo al Emperador, que es un riguroso cumplidor de sus obligaciones. Isabel monta a caballo, dedica dos o tres horas diarias a su magnífica cabellera color caoba, y desde los años 60 se separa de hecho de su marido que a su vez tendrá durante más de cuarenta años una amante, la señora Schratt, una actriz que ama al Emperador y le consuela de su soledad conyugal. Isabel viaja, dilapida, vive con cantantes y gitanos, se pasea descalza por las ruinas de Troya, se droga cuando está decaída y desde luego no tiene amantes, porque los hombres no le interesan; comenzando por su propio marido.

Hasta que una mañana, en Ginebra, cuando iba a tomar un buque de turistas para pasearse por el Lago Leman, un anarquista le clava una daga en el corazón. "Creía que mataba a una mujer feliz", dice a la policía. "Ha matado usted a una mujer desdichada", le contesta el comisario. En Suiza no había pena de muerte, y el anarquista Luccheni cumple unos años de cárcel. Como el asesinato de "Sissí" fue en 1898 y el Emperador murió en 1916, estaría 18 años viudo. Solía desayunar con la señora Schratt, a la cual visitaba cada día. Hasta con su amante era metódico aquel Habsburgo que tanto se parecía a su remoto abuelo, el gran Rey burócrata, Felipe II.

La exposición de Marchfel acaso logre situar en su verdadero papel a esta Emperatriz excéntrica. La más interesante mujer de la Viena del siglo pasado.

(Iberia Press)

Rafael Carrera, presidente de Guatemala

Valen MORAL

Rafael Carrera, nace en la ciudad de Guatemala (Quauthemallan, tierra de árboles: Uhatezmala, montaña que vomita agua) el 24 de octubre de 1814.

En su niñez, fue pastor y campesino. Hijo de una negra y un indio, no recibió instrucción de ninguna clase. Se dice que aprendió a firmar después de haber sido nombrado presidente.

En 1837 se adhirió a la revolución contra el gobierno federal del presidente Gálvez, dando pruebas de gran valentía, lo que le hizo adquirir gran prestigio entre los insurrectos que le nombraron su jefe.

En 1838 al mando de 6.000 indios tomó la capital después de cuatro días de asedio. Su gente se entregó a toda clase de excesos llegando a asesinar al vicepresidente de la República, José Gregorio Salazar. Fue perseguido por el gobierno que puso precio a su cabeza. Se hizo fuerte prestándole auxilio Honduras y Nicaragua.

En 1840, apoyado por el partido conservador y los grandes terratenientes de la nación, fue nombrado general en jefe del ejército nacional. Se dirigió entonces a atacar el Estado de los Altos derrotando a las fuerzas del general Morazán que le opusieron, después de 22 horas de combate, reincorporando los pueblos al Estado de Guatemala.

En Queraltenango se creyó que Morazán había salido victorioso, por lo que su municipalidad extendió un acta felicitándole y proclamando la autonomía del resto del Estado Federal, lo que irritó a Carreras. Tomó duras represalias marchando sobre dicha población y poniendo a rescate a los principales vecinos. Saqueó los almacenes y fusiló a más de cuarenta vecinos, incluyendo a los municipales.

En 1840 llegó a San Salvador investido de teniente general al frente de una comisión militar, siendo recibido con todos los honores del triunfo y del vencedor. Impuso condiciones onerosas al gobierno de San Salvador como la prohibición a funcionarios militares para ocupar destinos públicos sin autorización del gobierno de Guatemala. Exigió 10.000 pesos para sus gastos. Junto con sus soldados y capitanes, cometieron robos y atropellos, irritando con ello a los salvadoreños que le obligaron a abandonar la ciudad.

En 1847 fue elegido presidente de la República, declarándola independiente. En 1851 fue reelegido y en 1854 fue nombrado presidente perpetuo por sus triunfos en la guerra contra Honduras.

Aunque iletrado, fue un gobernante hábil y enérgico. Dictó medidas muy provechosas para el desarrollo de la riqueza pública. Intervino con acierto en el conflicto surgido en Honduras entre el presidente Guardiola y la autoridad eclesiástica; llamó a los jesuitas expulsados hacía más de un siglo.

En 1863 combatió resueltamente el restablecimiento de la Federación americana central, y por fin, después de sufrir varios contratiempos, se apoderó de San Salvador.

Con todo, para sustraerse a los odios concitados en su contra, hubo de retirarse de la política. Sus hechos merecieron juicios muy contradictorios.

Falleció en 1865.

Merche ALBILLO

Desde Los Alpes

De boda

Alberto TORRES, S. J.

Aunque me informaron desde aquí antes de salir de ahí, nunca pensé en la aventura de presenciar la boda del año. Sí, me tiraba lo suyo la otra oportunidad de repasar los paisajes de Maienfeld y recordar a Heidi, verla subir al encuentro del pastor y luego bajar a beber agua a la Heidibrunnen (=fuente de Heidi).

Al fin y al cabo, estoy al lado de Liechtenstein y su pequeña capital Vaduz. Eso sí, una boda palaciega, montada para noblezas y monarquías, me tenía al fresco, entre otras cosas por lo poco amigo que soy de esas liturgias algo desesperadas y venidas a menos, caídas a manos de vanidades, follajes y secularismos.

De todas formas el sábado pasado hubo que presenciar la boda y, para eso, hubo que ir a Liechtenstein, fragmento territorial y político de la Antigua Confederación Germánica, el principado de Liechtenstein, con sus 30.000 inquilinos mal contados, que en 1919 soltó amarras de Austria y se pasó a Suiza, con quien comparte convenios monetarios, postales, aduaneros y diplomáticos.

Hubo, pues, que ir a Vaduz, la capital, donde todo lo que hay que ver es el Museo de Arte (con las nueve grandes telas del cónsul romano Decius Mus, que se fue de batallas contra el oráculo y sus consejos y cayó) el Museo Nacional (con las colecciones prehistóricas de la edad de bronce, época romana, etc.) y el Museo Postal, donde los filatélicos se deslíen en mieles.

Y, en Vaduz, hubo que ir a la iglesia parroquial de San Floriano, y presenciar la boda de Alois Philipp María, 25 años, heredero del principado, y Sophie Elisabeth Marie Gabrielle, 26 años, tataranieta del último rey de Baviera, Ludwig III, destroando en 1918.

Claro, la gente, que no subiría las gradas del templo, entre otras cosas porque dentro cabían justos y mal los invitados, lo que quería, coincidía con lo que querían las cámaras del periodismo: ver a los invitados...

Que llegaron en 34 limousines. Hombres y mujeres, muy señoras y señores míos, de las monarquías, noblezas, banca, política... P. ej. Rainiero de Mónaco y su hijo Alberto, el presidente de Austria Thomas Klestil, el presidente de esta Confederación Helvética Adolf Ogi, etc.

Y destacó, a una con la curiosidad de la gente, las ilusiones de una muchacha y de la prensa suiza, al Príncipe Felipe de España (a quien, por cierto, Le Matin, de Lausanne, encuentra "muy alto, muy delgado y muy guapo").

La muchachita en cuestión, que estaba de escaparate con las demás de su rango y edad, en el presbiterio y, por tanto, de cara al Príncipe español, es Tatjana, hermana del novio contrayente, de quien ya habló España como contrincante de la Sta. Sartorius (de compras con su madre precisamente entonces y precisamente allí, en Vaduz), y que reside en Madrid desde hace meses.

La liturgia fue magnífica por el total respeto, colaboración en preces y cánticos con el obispo oficiante, Mons. Wolfgang Haas, el controvertido. Llamativa la religiosidad de todos, la piedad de ellas y de ellos, el ensimismamiento sacral de la novia (estudiante en la única universidad católica que tiene Alemania, la de Eichstätt), la comunión de muchos de ellos y de prácticamente todas ellas, el entusiasmo de todos (políticos, financieros, nobles...) en el soberano cántico final "Grossen Gott, win loben Dich". Además lució el sol.

M.C.D.2022

Responsables de la Direción de la E.U. del Profesorado durante la presentación (Foto LUIS)

Se impartirán en este centro a partir del próximo curso académico

La Dirección de la E.U. del Profesorado presentó las nuevas titulaciones de Educación Social

La Dirección de la Escuela Universitaria de Formación del Profesorado de EGB de Palencia presentó esta mañana las nuevas titulaciones de Educación Social que se impartirán en este centro a partir del próximo curso académico. Esta nueva diplomatura se suma a la ya existente de Maestro y está orientada a la formación de profesionales de la educación no formal en las ramas de Educación Especializada, Animación Sociocultural y Educación de Personas Adultas.

Jorge CANCHO

El director de la Escuela Universitaria del Profesorado de Palencia, Enrique Delgado Huertas, presentó esta mañana en conferencia de prensa las nuevas titulaciones de Educación Social que este centro impartirá a partir del curso 93-94.

Enrique Delgado se mostró satisfecho por haberse conseguido para el Campus de Palencia un nuevo título académico con el que se amplía la oferta universitaria de esta provincia. Igualmente el director del centro agradeció el apoyo prestado por la Universidad de Valladolid así como por el Ayuntamiento de Palencia y la Diputación Provincial que aprobaron en su día sendas mociones respaldando la implantación de esta diplomatura.

Muchos han sido los esfuerzos que esta Escuela Universitaria palentina ha tenido que realizar para que el Título de Educación Social fuera una realidad. Así, desde 1989, año en el que se demandaron estos estudios, hasta la fecha se han realizado diversos congresos que sirvieron de avances en este terreno y que ha culminado ahora con la consecución de este nuevo título académico para Palencia.

OTROS ANTECEDENTES

En otro ámbito de actuación previo la Escuela ha venido firmando varios convenios durante estos años. De esta manera se firmó un acuerdo con el Ayuntamiento para colaborar en actividades de formación de aulas infantiles en los Centros Socio-Culturales dependientes de la Corporación Local. Igualmente se llevó a cabo otro convenio con el Hospital Psiquiátrico de San Luis, para alfabetización de deficientes psíquicos. A su vez se suscribieron acuerdos de colaboración con la Universidad Popular de Palencia y con distintas universidades europeas que están dentro del programa Erasmus. Sin ninguna duda todos estos precedentes han contribuído positivamente para que el Campus palentino haya visto incrementada la oferta de titulaciones para el próximo curso con la incorporación de la Diplomatura de Educación Social.

Entre las ramas que abarca esta titulación destacan la de Educación Especializada, la Animación Sociocultural y la Educación de Personas Adultas. El total de créditos del primer ciclo es de 216, repartidos en tres cursos académicos que comprende la diplomatura, y las posibilidades de selección de las materias optativas por parte de los alumnos es grande debido a que los cursos están orientados a la formación de una u otra rama.

A pesar de la incorporación de este nuevo título, la Escuela Universitaria del Profesorado de Palencia seguirá impartiendo la Diplomatura de Maestro en sus distintas especialidades: Educación Infantil, Primaria, Lengua Extranjera y Educación Física.

A esta titulación de Educación Social podrán acceder todos los alumnos que hayan superado el COU o la Formación Profesional de Segundo Grado sin necesidad de que hayan pasado el Selectivo. No obstante desde la Escuela se ha solicitado implantar "númerus clausus" para esta nueva titulación y se espera que el número de matrículas posibles no exceda las 70.

Los técnicos no han terminado de evaluar las pérdidas

Algunas zonas de la comarca de Saldaña perderán el 90 por ciento de la cosecha

Luis CABAÑES

La cosechas de la comarca de Saldaña se han visto gravemente afectadas por un inteso pedrisco que caía el pasado domingo durante aproximadamente media hora. Las pérdidas que este fenómeno meteorológico ha ocasionado todavía no han sido evaluadas por los técnicos del Servicio Territorial de Agricultura aunque se prevé que en algunas zonas haya acabado con cerca del 90 por ciento de la cosecha.

El pedrisco caído el pasado domingo, durante algo más de media hora, en la comarca de Saldaña ha afectado gravemente a la cosecha de cereales, de remolacha, de maíz y de forrajeras.

Dentro de la comarca, los municipios afectados han sido Bustillo del Páramo, La Serna, Quintanilla de Onsoña, Villanuño de Valdavia, Villaeles de Valdavia y Renedo de Valdavia. Pero sin duda alguna, y aunque los técnicos del Servicio Territorial no han terminado de evaluar las pérdidas, los daños más considerables se han producido en Villasila de Valdavia, Loma de Ucieza y Villamoronta.

Domingo Cantero, Ingeniero Técnico Agrícola del Servicio Territorial de Agricultura, comentaba a esta Redacción que "en algunas tierras de esta zona se va a perder, con toda seguridad, cerca del 90 por ciento de la cosecha". La superficie cultivada afectada podría sobrepasar las 5.000 hectáreas.

"Era, con diferencia, -afirmaba el técnico– la mejor cosecha que se conocía en esta zona. Depués de esto, para algunos municipios va a ser un mal año". Como las desgracias nunca vienen solas, "la mayoría de los agricultores no tienen aseguradas sus cosechas debido a los bajos niveles de los seguros".

El gerente de la Cooperativa del Campo de Vega de Saldaña, Miguel Angel Salán, se expresaba en los mismos términos: "he realizado una rápida visita por algunos de los municipios afectados, y hay pueblos que no van a recoger ni un sólo grano".

Sin embargo, según Salán, "este año se ha producido un ligero incremento en el número de agricultores que habían asegurado sus tierras". El gerente también señaló la fenomenal cosecha que se espera en las zonas no afectadas, "se podrían llegar -aseguró Miguel Angel– a recoger en algunas tierras 7.000 kilos por hectárea".

En relación con los seguros de pedrisco, Javier Ríos, responsable de la Gestoría Ercos, explicaba a esta Redacción que "la cantidad de seguros ha aumentado. Se pagan 950 pesetas por hectarea de trigo y 1.450 pesetas por la cebada, siempre con una media de 3.000 kilos de cereal por hectárea".

Mi columna

Clave

Mariano VALERO

Estamos en la semana clave para el futuro político inmediato de nuestro país. El presidente en funciones, Felipe González, encargado de formar Gobierno, está manteniendo reuniones con todas las fuerzas vivas en busca del consenso más amplio posible, necesario para salir de la grave situación de crisis económica que padecemos.

De hecho ya se va deshojando la margarita y las conversaciones de Felipe González con los nacionalistas peneuvistas y convergentes va dando sus frutos. Así el líder del PSOE tiene garantizado su apoyo para salir elegido presidente del Gobierno en la primera votación del Pleno de investidura. Aunque le pongan algún "pero". Que forma parte del juego.

Pujol ha señalado que los catalanes van a votar a favor de Felipe, aunque ello no significará un cheque en blanco. Por eso mismo han decidido no entrar a formar parte del nuevo Ejecutivo. Para evitar en lo posible una situación comprometida. Jordi es muy listo y sabe que un Gobierno de coalición corre el riesgo de hacer aguas en cualquier momento. Y no quiere ahogarse. Aunque tenga a Roca enfrente y deseoso de ser el titular de Exteriores. O de Economía. El Honorable President es consciente de que va a tener todo el tiempo del mundo para comprobar si el "invento" funciona y si es así, en cualquier momento, podrá "exigir" entrar en el Ejecutivo. Su situación de privilegio se lo permite.

Por su parte el PNV de Arzalluz se ha comprometido aún más. No sólo va a votar la investidura de González, sino que parece que va a entrar a formar parte del futuro Gobierno. Al parecer les han ofrecido la cartera de Industria. Que no está nada mal. Y seguro que la van a aceptar. Es una estupenda oportunidad para llevar el ascua a su sardina. Ya lo ven, con sólo cinco diputados, van a sentarse en la mesa del futuro Consejo de Ministros, donde tendrán la oportunidad de influir y orientar en la medida que puedan las decisiones de Estado hacia su "patria chica". Así es la política. A veces con cinco escaños se puede hacer más que con cien.

Los nacionalistas vascos están dispuestos a jugar fuerte. Y eso que Arzalluz ha mostrado su preocupación por los problemas internos del PSOE entre "guerristas" y "renovadores", así como por las declaraciones un tanto hostiles de Alfonso Guerra hacia el PNV y CIU. Pero no importa. Lo trascendente es que el que manda, que no es otro que Felipe González, les ha pedido que se integren en su Gobierno y lo van a hacer. Y el País Vasco lo notará. Seguro. Como Cataluña. Y los demás... mirando a la luna de Valencia.

M.C.D.2022

El grupo socialista necesitará el apoyo de la oposición para aprobar la construcción de la cárcel en Dueñas (Foto LUIS)

En el pleno que celebrará esta tarde

El Ayuntamiento de Dueñas abordará nuevamente la construcción del Centro Penitenciario en su término municipal

Los concejales del Ayuntamiento de Dueñas abordarán nuevamente esta tarde la solicitud de autorización para la construcción del Centro Penitenciario en terrenos ubicados dentro de este término municipal, solicitud que quedó sobre la mesa en el último pleno celebrado el pasado 25 de junio. Los ediles estudiarán la aprobación previa para la construcción de la prisión, así como el plan especial de infraestructuras básicas necesario para este proyecto. También en el pleno se tratará de dar luz verde a un convenio de colaboración entre SIEP y el Ayuntamiento de Dueñas con el que se desarrollá el citado plan especial.

Jorge CANCHO

La Corporación Municipal de Dueñas analizará esta tarde la solicitud de autorización para la construcción del Centro Penitenciario en suelo no urbanizable que la Sociedad de Infraestructuras y Equipamientos Penitenciarios (SIEP) ha presentado al Ayuntamiento.

La propuesta que será estudiada por el Pleno pretende en primer lugar conseguir la autorización previa para la construcción de la cárcel en Dueñas además de la planificación especial de infraestructuras básicas. También en la solicitud se incluye un convenio de colaboración entre el SIEP y la Corporación Local mediante el cual se desarrolle el citado plan especial.

Este acuerdo de colaboración compromete a la empresa encargada de gestionar a nivel nacional los Centros Penitenciarios, a aportar el equipamiento técnico y el capital necesario para ejecutar el proyecto, mientras que el Ayuntamiento de Dueñas se deberá encargar de solicitar los permisos oportunos para que el SIEP pueda proceder.

La autorización para construir la macroprisión en suelo no urbanizable ya fue incluida en el orden del día del último pleno celebrado por la Corporación Local el pasado 25 de junio, si bien entonces quedó este punto sobre la mesa ante una propuesta de IU para que previamente se recalificara el suelo de no urbanizable a urbanizable, y así poder obtener el municipio beneficios en cuanto al aprovechamiento del suelo.

Una vez estudiada la sugerencia de IU, el Equipo de Gobierno del Ayuntamiento de Duñas decidió rechazarla después de la reunión mantenida la pasada semana con los responsables del SIEP. La recalificación del suelo no urbanizable en urbanizable fue desaconsejada ya que no sería posible por el carácter lucrativo. Además retrasaría el comienzo de las obras de la macroprisión y probablemente la Comisión Provincial de Urbanismo no autorizaría esta recalificación.

OBRA DE INTERES SOCIAL

La solicitud de autorización efectuada por la Sociedad de Infraestrucutras y Equipamientos Penitenciarios para construir la cárcel en suelo no urbanizable implica que el Ayuntamiento también tendrá previamente que declarar de interés social este proyecto.

José Manuel Cañadas, alcalde de Dueñas, cree que no existirán grandes dificultades para que se apruebe esta tarde la solicitud del SIEP, según aseguró a este periódico. No obstante para ello será necesario que este punto cuente con el apoyo de al menos dos concejales de la oposición, ya que el partido socialista gobierna en este Ayuntamiento en minoría.

En el caso de que se apruebe la construcción de la prisión en Dueñas se deberá remitir el acuerdo a la Comisión Provincial de Urbanismo que, tras autorizarlo, tendrá que enviarlo de nuevo a la corporación para que lo apruebe definitivamente. De seguirse todos estos pasos con normalidad, las obras del Centro Penitenciario podrían comenzar este mismo mes.

Las obras podrían comenzar este mes

Los últimos detalles relativos a la construcción de la nueva cárcel palentina en las cercanías de la localidad de Dueñas podrían quedar zanjados esta misma tarde, una vez que el Pleno de la Corporación Local apruebe la solicitud de autorización efectuada por el SIEP.

Esta prisión ocupará una extensión de 32 hectáreas y estará ubicada en la carretera entre Dueñas y Cevico de la Torre. Los terrenos ya han sido adquiridos en su totalidad por los Ministerios de Economía y Justicia e incluso se encuentran debidamente escriturados. El precio de adquisición de estos terrenos ha sido de 160 pesetas por metro cuadrado y las negociaciones las han llevado a cabo representantes de la Sociedad de Infraestructura y Equipamientos Penitenciarios con los cinco propietarios de los terrenos donde se asentará la prisión.

De esta forma solamente resta que el pleno municipal de Dueñas dé el visto bueno a la solicitud del SIEP para que el centro penitenciario se construya en suelo urbanizable. Una vez conseguida esta solicitud deberá ser autorizada por la Comisión Provincial de Urbanismo y aprobada definitivamente por la Corporación Local. Cumplidos todos estos requisitos con normalidad, la cárcel de Dueñas podría comenzar a construirse dentro de este mismo mes de julio.

El proyecto de la nueva cárcel de Dueñas se encuentra dentro del Plan de Amortización y Creación de Centros Penitenciarios que puso en marcha en julio de 1991 el Ministerio de Justicia y que va encaminado a cerrar alrededor de 40 centros, entre los que se encuentran la actual prisión provincial de Palencia.

Características del proyecto de prisión de Dueñas

REDACCION

El Ayuntamineto de Dueñas celebrará esta tarde un pleno en el que se abordará la aprobación de autorización para la construcción del centro penitenciario en suelo no urbanizable. Esta solicitud ha sido presentada por la Sociedad de Infraestructuras y Equipamientos Penitenciarios (SIEP), empresa que gestiona estos centros a nivel nacional.

Este punto, que quedó sobre la mesa en el pasado pleno celebrado el día 25 de junio, afecta a un total de 30 hectáreas de terreno situado en la carretera de Dueñas a Cevico de la Torre.

La nueva cárcel de Palencia se ha diseñado, dentro del proyecto de construcción de macroprisiones que está llevando a cabo el Ministerio de Justicia, como una pequeña ciudad autosuficiente, con una torre de vigilancia de 70 metros de altura y 14 módulos para hacer una clasificación lo más individualizada posible.

Cada uno de estos módulos tendrá una capacidad para 68 internos y una superficie de 6.200 metros cuadrados, patio propio y un edificio ocupacional de 1.000 metros cuadrados en el que se situarán el taller, gimnasio, aula y vestuarios y un edificio residencial de 4 plantas.

La planta baja se destinará a la cabina de vigilancia, sala de estar, comedor, oficio, economato, máquinas expendedoras, peluquería y almacén. La entreplanta se utilizará para labores de tipo técnico, y las dos plantas superiores estarán divididas en 34 celdas de 9 metros cuadrados cada una.

Además de estos servicios, el proyecto del Centro penitenciario dispondrá de un edificio cultural en el que habrá salón de actos, aulas y biblioteca; un edificio deportivo; un edificio sanitario con 64 camas, zona de rehabilitación y consulta de especialistas; un edificio de comunicaciones que contará con 43 locutorios, 44 habitaciones para visitas familiares y bis a bis; un edificio de servicios con cocinas, panadería y lavandería; dos talleres productivos y dos campos de deportes.

El lugar escogido para la ubicación de la prisión debía cumplir, según el proyecto de la Administración Penitenciaria, una serie de requisitos como era el de no encontrarse alejada más de dos o tres kilómetros de un colector de aguas residuales; estar cercana a un entronque de agua y electricidad; que el lugar se encontrara relativamente cercano a una vía de comunicación rápida y que dispusiera de un terreno para la prisión de por lo menos 30 hectáreas.

M.C.D.2022

Aunque confían en llegar a un acuerdo el jueves

Los sindicatos no consideran suficiente la última oferta de la patronal en el convenio de Comercio-Alimentación

REDACCION

Una veintena de trabajadores del sector "Comercio Alimentación" fueron informados ayer, en el transcurso de una asamblea convocada por los sindicatos CC.OO. y UGT, sobre la situación en que se encuentra el convenio colectivo, después de que las organizaciones sindicales solicitasen la mediación del director provincial de Trabajo en la negociación, al no lograrse un acuerdo tras varias reuniones con la patronal.

Tras la reunión que sindicatos y patronal mantuvieron con José Alberto Ambrós, los empresarios cedieron en modificar su oferta del 3 al 4,5 por ciento de incremento salarial, frente al 5,5 solicitado por los trabajadores, después de rebajar su reivindicación cifrada en un principio en un 7 por ciento.

Esta "última y definitiva" oferta de la patronal fue trasladada ayer por los sindicatos a los trabajadores del sector, quienes aún no la consideran suficiente, por no contemplar otros puntos del articulado del convenio– tales como los relativos a la jubilación anticipada o las pólizas de seguros-, ni tampoco la revisión salarial que garantice el IPC previsto para este año.

Sin embargo, y según anunció Angel Peña, delegado del sector Comercio– Alimentación de CC.OO., las partes volverán a reunirse el jueves en la sede de la CPOE para intentar llegar a un acuerdo definitivo, "por lo que confiamos en que se firme pronto el convenio colectivo".

Peña explicó también que ambos sindicatos– CC.OO. y UGT– quieren evitar la adopción de medidas de presión y prefieren "que el acuerdo pase por el diálogo, y no por la fuerza". La pretensión de las centrales sindicales es que el convenio se firme en igualdad de condiciones que el resto de los firmados en el sector Comercio.

De no lograrse un acuerdo el próximo jueves, los sindicatos solicitarían de nuevo la mediación del director provincial de Trabajo. El convenio afectaría a unos doscientos trabajadores de Alimentación del sector Comercio.

(Foto LUIS)

Un momento de la asamblea informativa celebrada ayer en la Casa del Pueblo

El Cultural Camino de Santiago-93 se estrena mañana con un concierto

El Cultural Camino de Santiago'93, que ha programado la Junta de Castilla y León con motivo del Año Jacobeo, se estrena mañana en Palencia con un concierto del Grupo de Flautas Föehn que interpretará a partir de las 20,30 horas en la iglesia de San Miguel de la capital.

Föenhn se formó hace 6 años bajo la inspiración de Salvador España con el objetivo bien definido de difundir la música de flauta. Todos los profesores del grupo forman parte de la Orquesta de Flautas de Madrid, alternando esta actividad con la docencia en diversos conservatorios de música.

El programa con el que se abre esta semana cultural en Palencia contiene música renacentista y barroca en la primera parte, con algunas adaptaciones para flauta de la música del Camino de Santiago, y música clásica para la segunda parte.

Palencia contará además con una carpa cultural, instalada en el Salón de Isabel II, que ofrecerá música celta, danza, canción tradicional, música medieval y teatro hasta el domingo 11 de julio.

La Tienda en Casa.

AMBIENTES FRESCOS

Con este climatizador eléctrico puede ventilar, refrescar y humedecer el ambiente de su casa. Un aparato que funciona por aire, el cual se enfría gracias a la acción del agua y del hielo, refrescando y aliviando la sequedad del ambiente. Está provisto de una rejilla frontal oscilante que reparte de manera uniforme el aire, 3 velocidades que controlan la potencia del climatizador, temporizador de hasta 8 horas y asas laterales para un mejor transporte. Además, es muy económico gracias a su bajo consumo. Mide 37 x 60 x 30 cm, su garantía es de 6 meses y se conecta a la red.

HAGA SU PEDIDO

TELÉFONO
91-3090211
PEDIDOS

P.V.P. 17.950 PTA

SISTEMA DE PEDIDO

• Por teléfono: 91-309 02 11
Horario de recepción de pedidos: De lunes a viernes, de 11 a 20'30 h. Sábados y domingos, de 11 a 18'30 h.

• Por correo: Rellene el cupón adjunto y envíelo a La Tienda en Casa. Apdo. de correos Nº 724 F.D. 28080 Madrid.

• Servicio de envío: En un plazo aproximado de 10 días laborables, recibirá el producto en su domicilio. Gastos de envío, 650 PTA.

• Garantía de devolución: Si cuando reciba su pedido no queda satisfecho, tiene un plazo de 7 días para devolverlo. Llame al teléfono de atención al cliente (91-309 03 03) y le reintegraremos el importe del artículo.

Apellidos
Nombre
Calle
Nº Piso Escalera
Localidad
Provincia C.P.
Teléfono
Este dato es imprescindible para cursar su pedido.

P.V.P.		Gastos de envío		Total
17.950	+	650	=	18.600

■ Forma de pago.
☐ Contra reembolso. ☐ Mediante tarjeta.
☐ El Corte Inglés. ☐ Visa.
☐ American Express.
Fecha de caducidad: __/__/__
Nº tarjeta. Firma.

Climatizador, Ref. 2B-0771019

Los pedidos sólo se enviarán a Península y Baleares. No se entregarán pedidos en apartados postales. Todos los precios incluyen IVA. El Corte Inglés - División de Venta a Distancia es el responsable de la venta y distribución de estos productos. Las operaciones se entenderán realizadas en Hermosilla 117, 28009 Madrid.

UN SERVICIO DE VENTA A DISTANCIA DE EL CORTE INGLÉS

M.C.D.2022

La Asociación de Promoción Gitana lucha por la integración

Mejoran su educación, pero aún están marginados en el trabajo y la vivienda

Mercedes García

Un año más la Asociación de Promoción Gitana de nuestra ciudad hace un balance de sus actividades llevadas a cabo durante los últimos meses. Sus servicios no se han limitado a una función de información, de tramitación de ayudas y documentación y prevención de cualquier situación marginal, sino que también ha luchado por una mayor integración de la comunidad gitana con el resto de la sociedad palentina.

A pesar del importante recorte de personal que ha sufrido el Programa de Educación Compensatoria destinado a la población marginal, se ha constatado un importante incremento en el número de niños matriculados en relación con cursos anteriores y al mismo tiempo se espera que algún joven más se incorpore a la Universidad.

La educación de adultos durante este año ha experimentado un importante avance gracias a los tres convenios que la Asociación mantiene con el Ministerio de Educación y Ciencia, dotados cada uno de ellos con setecientas mil pesetas. Esta importante cifra ha permitido a un gran número de personas conseguir el carnet de conducir, concluir el graduado escolar, iniciar clases de alfabetización, costura, cocina e incluso realizar múltiples excursiones.

Pero la Asociación no sólo reconoce los éxitos sino también algún que otro fracaso, como son los problemas derivados del trabajo y la vivienda. La población gitana aún se siente discriminada por empresas privadas y por propietarios de viviendas, cuando van a solicitar trabajo o comprar o alquilar viviendas.

La Asociación de payas y gitanas "Romi" persigue la creación de una sociedad más igualitaria y el fomento de la convivencia entre payos y gitanos

Solicita a las Administraciones la creación de Programas Específicos dirigidos a la contratación laboral y la adjudicación de viviendas con arreglo a la capacidad económica de cada unidad familiar. Esta será la única salida a las chabolas y a las zonas marginales de nuestra ciudad, donde un importante contingente de población gitana vive sin las condiciones necesarias de higiene y seguridad.

ASOCIACION PAYAS Y GITANAS "ROMI"

El 24 de mayo de 1993, nuestra sociedad ha dado un paso más hacia la convivencia entre ambos grupos y ha nacido una asociación de mujeres payas y gitanas, llamada ROMI.

Los objetivos que la sociedad se propone son la participación activa de la mujer en la construcción de una sociedad más igualitaria, fomentar la convivencia entre gitanos y payos, conseguir la alfabetización de todas las mujeres y promover una mayor participación de ésta en los distintos estamentos de la sociedad.

Para lograr estos fines igualitarios, la Asociación solicita la colaboración de las Instituciones, Organismos y ciudadanos, asegurando que con la participación de todos se puede conseguir.

Balance del mes de junio

La Hermandad de Donantes de Sangre se trasladó a Arenillas de San Pelayo

Germán García FERRERAS

Ya hemos abierto las puertas de las vacaciones. Las gentes se mueven de un lugar a otro, tratando de cambiar de ambiente. O tal vez, buscando el hogar paterno, donde los abuelos gozan con sus nietos y los pequeños emulan a los corredores de la vuelta ciclista por tierras francesas.

Pero, y siempre con la misma canción por estas fechas, pero el mundo sanitario nos plantea los mismos problemas: hay enfermos que necesitan sangre; hay accidentados a los que es imprescindible una o varias bolsas de sangre; hay ancianos y ancianas a las que también hay que hacer transfusiones.

Por eso mismo, la Hermandad de Donantes de Sangre sigue llamando al corazón generoso de los palentinos, para que no se despisten con las vacaciones: hay que seguir donando. Como lo han hecho dos jóvenes estudiantes que, al finalizar el curso se acercaron a donar. Buen ejemplo el de las señoritas: María del Carmen Merino Alonso y Blanca López Estrada.

Como es un ejemplo admirable el que nos ofrece el balance del mes de junio. Se hicieron trescientos sesenta y seis donaciones; hubo sesenta y cinco nuevos donantes y se consiguieron ciento sesenta y cinco litros. De esta manera se atendieron las necesidades de los Centros Sanitarios de Palencia.

Hablando de ejemplo a imitar no podemos silenciar lo sucedido en ese pueblo pequeño y simpático, bello e histórico: Arenillas de San Pelayo. Días atrás celebró sus fiestas patronales.

En Arenillas de San Pelayo vive D. Faustino San Pedro Martínez, a quien la Hermandad de Donantes de Sangre ha concedido la Medalla de Plata por sus muchas donaciones. Todo un ejemplo para el pueblo y así lo entendía su alcalde Santiago Gutiérrez Sánchez que, en el programa de actos de las Fiestas, organizó el acto de la imposición de la Medalla.

Y a Arenillas de San Pelayo se desplazó la presidencia de la Hermandad María Socorro Ortega Herreros, acompañada por el vocal de la Junta Rafael de Uña y la administrativa de la Hermandad July Pérez.

La solemnidad del acto y la concurrencia de público no es para contar, sino para vivirlo. Muy bien por los vecinos. ¡Enhorabuena al Sr. alcalde y al donante!

¡Enhorabuena a la gentes de Saldaña que el día 4 han donado 72, con 13 nuevos donantes! Muy bien por la delegada Isaura Torres González.

CAMPAÑA PRIMAVERA DE CALEFACCION

(desde el 9 de mayo al 10 de julio)

TOTALMENTE GRATIS

- LA INSTALACION INTERIOR DE SU VIVIENDA
y
- LOS DERECHOS DE ALTA y ABONADO

SI DURANTE ESTA CAMPAÑA, CONTRATA LA INSTALACION DE SU CALDERA A GAS NATURAL **SAUNIER DUVAL**
además:
Participará en el sorteo que semanalmente se celebra los viernes en Cadena SER, pudiendo obtener GRATIS, una caldera a gas natural **SAUNIER DUVAL** mod. SD-214/23.
Si semanalmente no la obtiene gratis podrá optar al sorteo de 5 calderas más al fin de campaña

El resultado del sorteo de la semana pasada recayó en D. JULIO VALDIVIESO RIVAS, C./Diego Lainez, 9- 1.º D, quien contrató la instalación con GAS SAN ANTOLIN, S.L.

BASES:
- PROMOCION EXCLUSIVA PARA VIVIENDA HABITADA
- CONTRATAR LA INSTALACION ENTRE EL 10 DE MAYO Y EL 9 DE JULIO
- LA INSTALACION TIENE QUE HACERSE ANTES DEL 30 DE SEPTIEMBRE DE 1993

ES UNA GENTILEZA QUE PROMOCIONAN:

Saunier Duval gasPalencia

y las empresas instaladoras de gas natural:
- ALVIGAS, S.L. - ESFERGAS - GUILLERMO VILLAVERDE
- GAS CARRION - GAS CASTILLA - GAS POLO
- GAS SAN ANTOLIN - GASINDUR - GORDO TAMAYO
- INSTAL. CALORSA - INSTAL. VALENTIN LOPEZ
- INSTAL. ZARAGOZA MARIO SANZ - PARSER

¡NO ESPERE AL INVIERNO!

M.C.D.2022

MARIANO SAN MARTIN

A través de un recurso ante el Tribunal Constitucional

Izquierda Unida impugnó, tal y como anunció en su día, la alcaldía de V. de Baños

J.Benito IGLESIAS

La coalición de IU, a través de su coordinador provincial Mariano San Martín, presentó una recurso de impugnación por la elección de alcalde en Venta de Baños ante el Tribunal Constitucional. Izquierda Unida,por mediación de sus servicios jurídicos, realizó dicha reclamación el pasado 21 de junio, justo un día antes de que terminara el plazo legal.

La ex-alcaldesa de Venta de Baños por IU, Herminia Francos, ya anunció el pasado 10 de junio, tras ser elegido alcalde Jesús Serrano, de Unidad Regionalista, la impugnación pertinente al considerar su grupo que la formación por la que fue nombrado concejal, Unidad Palentina, había dejado de existir.

La absorción de Unidad Palentina por Unidad Regionalista hizo que Jesús Serrano pasase al Grupo Mixto, recibiendo el apoyo para ser alcalde por parte de APP, PP, UR, y los dos concejales disidentes de IU, no apoyando a la anterior alcaldesa los tres concejales del PSOE.

Mariano San Martín ha basado la impugnación de la alcaldía de Venta de Baños en una precedente jurídico similar, teniendo en cuenta una sentencia del Tribunal Constitucional que revocó una elección en el Gobierno regional de Canarias a un integrante del Grupo Mixto.

Por otro lado, IU ha anunciado que promoverá un campaña para que no se construya en la margen derecha del río Carrión tras anunciar varios propietarios de la zona que reivindicarán la posibilidad de edificar en los terrenos de su propiedad. Izquierda Unida entiende que el Plan General de Ordenación Urbana no permite urbanizar la zona.

SUCESOS LOCALES

Un herido grave en accidente de tráfico en la capital

Una persona resultó herida grave en un accidente ocurrido ayer en el km. 2,400 de la CL-610 (Palencia– Magaz) término municipal de Palencia. El accidente se produjo cuando una furgoneta matriculada en Palencia se salió de la vía por el lado derecho volcando en la cuneta.

El conductor del vehículo Arturo Hernández Hernández, de 34 años, resultó herido grave, mientras que los ocupantes Herminia Hernández Martínez, de 62, y Pedro Hernández Borja, de 20 años, resultaron leves.

DETENIDOS

María Teresa Fernández Rodríguez, de 33 años de edad, vecina de Palencia, ha sido detenida por funcionarios del Cuerpo Nacional de Policía, por estar supuestamente implicada en una discusión producida con anterioridad en un bar de la Avenida de Asturias, resultando una persona lesionada con arma blanca que hubo de ser trasladada al Hospital Río Carrión, donde quedó internada.

Por otra parte ha sido detenido Antonio López Montoro, de 21 años de edad, vecino de Mieres, considerado supuestamente implicado en hurto ocurrido momentos antes en un establecimiento de la calle Mayor, aprovechando un momento de descuido de la persona que regentaba el mismo.

Conforme a las investigaciones realizadas, también se le considera supuestamente implicado en otros dos hurtos producidos en dos establecimientos, utilizando el mismo procedimiento, hechos que fueron denunciados los pasados días 18 y 23 de junio. Se le intervino una pequeña cantidad de dinero en metálico.

Son tu futuro y siempre van detrás. Mejor será que viajen en un coche fiable y seguro. Como los Volvo de Serie 400. Con la más alta tecnología aplicada a la seguridad. Zonas deformables en caso de colisión. Arcos de seguridad. Robustez de construcción.

Ven a tu concesionario oficial a por un Volvo Serie 400.

Con él, los cuidarás. Mucho.

VOLVO 440 TURBO.
Equipamiento de serie:
Dirección asistida. ABS. Climatizador manual. Luces antiniebla delanteras. Elevalunas eléctricos delanteros. Frenos de disco en las 4 ruedas. Llantas de aleación. Centro de información electrónico. Retrovisores exteriores eléctricos térmicos. Cierre centralizado. Spoiler trasero. Ajuste lumbar asientos delanteros. Cristales tintados. Volante ajustable en altura. Cuatro altavoces y antena eléctrica. Altura ajustable en el asiento del conductor.

VOLVO
Respuesta segura.

Precio recomendado **Volvo Serie 400** desde: **2.395.000** Ptas. (Impuesto de matriculación, IVA y transporte incluidos).

Concesionario oficial: MOTOR TRISA, S.L. Cardena Cisneros, 23. Tels.: 72 53 11 - 72 55 14. PALENCIA.

SANTA LUCIA SEGUROS

TENEMOS EL SEGURO QUE USTED NECESITA

Capital Suscrito y Desembolsado .....10.000.000.000 pts.
Reservas y Provisiones Técnicas .....51.198.873.612 pts.
Primas y Recargos emitidos en el año 1992 .....48.854.419.831 pts.

NUEVAS INSTALACIONES EN LA AGENCIA DE PALENCIA:

C/Don Sancho, 11 - Entreplanta
Tlfnos.: 70 28 38 - 74 10 16 - 75 10 16
Fax: 75 29 69

Sala de espera

Departamento de Administración

Información y recepción

Dirección

Acceso Departamento de Formación

POR LA APERTURA DE LAS NUEVAS INSTALACIONES

Seleccionamos personas

Con aspiraciones de consolidarse en una profesión con futuro. Para el Departamento Comercial de su red de agencia

* *Contrato mercantil*

Interesados, dirigirse el miércoles día 7 o el jueves día 8, de 10 a 13 horas a:

C/Don Sancho, nº 11 - Entreplanta
PALENCIA
Atenderá Sr. Parada Briones

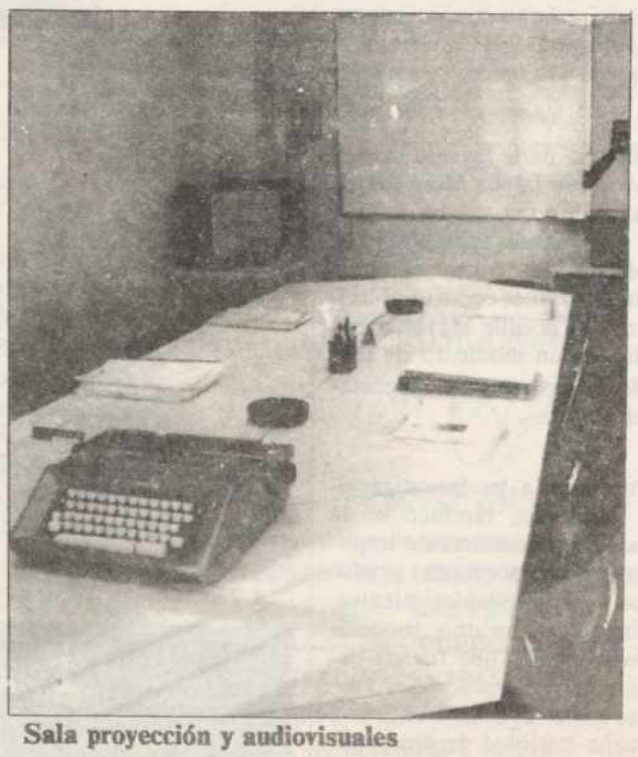
Sala proyección y audiovisuales

M.C.D.2022

La Junta rectifica e incluye a Frómista y Carrión en los anuncios promocionales del Camino de Santiago

Dos imágenes de los anuncios publicitarios, el erróneo a la izquierda, y el corregido a la derecha

J.Benito IGLESIAS

La consejería de Cultura de la Junta de Castilla y León, tal y como reiteró su titular Emilio Zapatero a EL DIARIO PALENTINO, ha modificado la campaña promocional sobre el Camino de Santiago a su paso por la región, incluyendo en los nuevos anuncios publicados en prensa regional y nacional dos municipios palentinos, concretamente Frómista y Carrión de los Condes, antes olvidados con respecto a otros pueblos de las provincias de Burgos y León.

Las fotografías que antes tapaban todo el tramo palentino del mapa que ilustraba el recorrido castellano-leonés de la Ruta Jacobea, ya no lo hacen, dejando un pequeño margen a a la provincia aunque sigue echándose en falta en el diseño del creativo una delimitación más clara sobre la pertenencia de los pueblos citados a Burgos, León o Palencia, ya que sigue siendo poco concreta. De momento, rectificar es de sabios, y la Junta ha sabido hacerlo a tiempo, enmendando un error denunciado la pasada semana por este periódico, y cuya sugerencia ha sido atendida como en buena lógica cabía pensar.

Agrupación Ruiz Mateos pone en marcha un servicio de ayuda e información al ciudadano

El comité ejecutivo de Agrupación Ruiz Mateos del pasado 1 de julio de 1993, acordó y posteriormente aprobó por la totalidad de sus miembros, la creación de un nuevo servicio llamado: "Servicio de ayuda e información al ciudadano".

Este servicio está a disposición de todos los afiliados, simpatizantes y palentinos en general, que de alguna manera se sientan indefensos, defraudados o dañados, por situaciones provocadas por instituciones públicas y privadas, o en su defecto, por causas y casos puntuales o personalizados, entendiéndose que se ha ocasionado un perjuicio, daño e injusticia, ocasionado hacia la persona, sacarlo a la luz pública para posteriormente si fuera necesario llevarlo a los tribunales, para así intentar que prevalezca la justicia.

Agrupación Ruiz Mateos, invita a todos los ciudadanos que se sientan perjudicados, a que expongan sus quejas, ya que dispone de medios y equipo humano para poder ayudar, proporcionando información y asesoramiento totalmente gratuito, en su local de la Avda. República Argentina, 14, entreplanta. Teléfono 713343.

REGISTRO CIVIL

DEFUNCIONES

María del Refugio Alonso Rojo.
Felipe López Macho.
Francisco-Javier Luis Virto.
Heliodoro Antolín Fernández.
Faustina Romo Sastre.

Motor Trisa, S.L. va a despertar todo su interés.

0% de interés en financiación hasta un millón durante el primer año.

Le invitamos a probar un Volvo. A conducirlo y si lo quiere comprar le daremos el mínimo interés. 0% de interés en financiación hasta un millón durante el primer año. Si compra, antes del 15 de Agosto, un Volvo en cualquier modelo, no le cobraremos intereses en la financiación a un año. Hasta un millón de pesetas. Pásese por Motor Trisa, S.L. le ofrecemos un Volvo con el mínimo interés. Y se puede probar. VOLVO *Respuesta segura.*

Concesionario oficial: MOTOR TRISA, S.L. Cardenal Cisneros, 23. Tels.: 72 53 11 - 72 55 14. PALENCIA.

M.C.D.2022

Comienzan los días de encuentro con la Virgen del Carmen

Mercedes García

La parroquia de Nuestra Señora del Carmen ha preparado para el mes de julio un amplio programa de actividades en honor a su patrona la Virgen del Carmen, que proximamente celebrará su festividad.

Dentro de los numerosos actos que honrrarán a la virgen se incluye una novena diaría hasta mediados de mes a las siete de la tarde y un rosario de la aurora a las ocho de la mañana, todos los sábados. Pero sin duda el acto culmen del encuentro tendrá lugar el día 16, Fiesta de Nuestra Señora del Carmen. Para este día están programadas misas para toda la mañana a intervalos de una hora, también por la tarde se celebrarán otras dos homilias. A continuación tendrá lugar la procesión por las calles del barrio del Carmen.

A lo largo del mes tendrán lugar otras celebraciones, como el homenaje a nuestros mayores y enfermos, fijado para el día 10, o la ofrenda floral a la Virgen, que esta prevista para el día 15 a las siete de la tarde.

La clausura de todos los actos será el día 31 con una exposición del santísimo y una eucaristía de la virgen con homilía, salve y besaescapulario final.

CARTAS AL DIRECTOR

El estado de los jardines de la Estación

Sr. director:

En la sección "Cartas al director" de su periódico, tenga a bien la publicación de lo siguiente.

El concejal delegado de Jardines tendría que darse una vuelta por los jardines de la Estación para ver cómo están; todo el que viene de viaje se topa con unos jardines que no tienen más que el nombre, falto de verdes y limpieza en general.

También el quiosco donde se despachaban bebidas están en una situación de porquería en su interior con unos olores que apestan. Lo que tendría que hacer el Ayuntamiento sería derribarlo.

Gracias por su publicación. Le saluda atentamente

José Garrán

EL TIEMPO

Madrid (EFE).- El Instituto Nacional de Meteorología prevé predominio de los cielos poco nubosos o despejados en la mayor parte de la Península, Baleares y Canarias.

En Asturias, Cantabria y el País Vasco, muy nuboso a primeras horas, con alguna precipitación débil en el este, y después nuboso. En el litoral norte gallego, NE de Castilla y León y Pirineo catalán intervalos nubosos, con algún chubasco débil al principio en la última zona.

En Castilla y León, intervalos nubosos en el NE y poco nuboso en el resto. Temperaturas sin cambios. Vientos del E y NE, flojos con intervalos moderados.

PREMIO.– Pedro Prieto Molledo, con domicilio en la calle Jacinto Benavente, 2, 3º B, de nuestra ciudad, propietario de un turismo Chrysler 150 con matrícula P-8750-B y Salvador Martínez González, domiciliado en la calle Cruz y Castillo, también de la capital, propietario del turismo Lancia Delta, con matrícula P-5972-F, han resultado premiados con el séptimo y octavo de los doce sorteos semanales organizados por la Mutua de Seguros PELAYO entre los lectores de "EL DIARIO PALENTINO". El premio consiste en un seguro anual para cada uno de los vehículos mencionados, totalmente gratis. En las fotos de LUIS aparecen ambos afortunados recogiendo sus respectivos premios de manos de un representante de Pelayo en Palencia.

retropalas CAT Serie B

"a malos tiempos... buena máquina"

con más ventajas a su alcance

MODELO		428 B	438 B	446
Potencia al volante	HP	77	87	103
Peso de operación	kg	7.364	7.418	8.781
Profundidad máxima de excavación	m³	4.811	4.873	5.219

Hay una muy próxima a ùsted esperándole en su Base de Finanzauto.

Finanzauto CAT

DELEGACION DE VALLADOLID: TEL. (983) 22 31 42

M.C.D.2022

PASIÓN.

¡ABS! ¡AIRE ACONDICIONADO! ¡DIRECCION ASISTIDA! ¡3Y5 PUERTAS!

SEAT IBIZA

NERVIO, POTENCIA. CORAZÓN, SEGURIDAD. PROVOCACIÓN, EQUIPAMIENTO. TALENTO, TECNOLOGÍA. IMAGINACIÓN, DISEÑO.

EL SEAT IBIZA NUEVO. PARA DESPERTAR TUS SENTIDOS.

DESDE 1.163.000 PESETAS

Precio final recomendado Modelo base (IVA, transporte e impuesto de matriculación incluidos). Válido en Peninsula y Baleares.

ESTALLA LA EMOCION

TAPSA/NWAyer

SEAT Sí!

M.C.D.2022

RECUERDOS VIEJOS

* La Audiencia, de nuevo en Palencia
* Promesa de encauzamiento de los ríos de Tierra de Campos
* El gobernador visita Carrión
* La Casa de Palencia en Madrid busca nuevo alojamiento

HACE 100 AÑOS (6 de julio de 1893)

Breve fue aquel día la sesión de los concejales. Un tema importante : que el alcalde dio cuenta oficialmente de que los juzgados –la Audiencia Provincial– habían quedado de nuevo afincados en Palencia, pasando así, como una pesadilla, la breve etapa de su instalación en Carrión de los Condes y en Paredes de Nava. Se acordó cursar escritos al Ministerio de Gracia y Justicia con la expresión del agradecimiento palentinos.

Se recibió la petición de un empresario para que le fuera adjudicado el Teatro Principal durante la próxima temporada de feria. Se acordó decirle que remitiera primero los programas de las obras y del personal de la compañía, para ver si merecía la pena llevar a cabo la concesión.

El presidente de la comisión de Hacienda informó que durante el último ejercicio, cuya liquidación se cerraba el 30 de junio, se habían recaudado 17.283 pesetas más que en el precedente. Propuso que se felicitara por ello al personal municipal del resguardo. Otro concejal asimismo propuso que la felicitación se dirigiera también al responsable de la Comisión y éste, que muy agradecido y que se hiciera extensivo tal sentimiento al propio alcalde.

***

Según noticia aparecida en la prensa vallisoletana, en Lobera un tal Emeterio entró a coger patatas en una finca ajena; en ello estaba, cuando el guarda le descejarró un tiro, que le dejó muerto.

HACE 75 AÑOS (6 de julio de 1918)

De los representantes de los pueblos de la comarca palentina de Tierra de Campos, desplazados a Madrid para gestionar obras de encauzamiento del Retortillo y Valdeginate, llegó un telegrama; daba cuenta de haber sido recibidos por el ministro de Fomento, que era el catalán Cambó, en quien habían encontrado comprensión y la promesa de que estudiaría sus peticiones. A los comisionados se sumaron el senador Juan Polanco y el diputado por el distrito de Carrión-Frechilla, Jerónimo Arroyo.

***

En la reunión semanal de los concejales, a propuesta del Sr. Palomino se acordó que la comisión de Hacienda estudiara la posibilidad de que se redujera en un 50 por 100 el importe de las cédulas personales de los funcionarios municipales, que no ganaban más de 1.000 pesetas anuales. También, que se viera la manera de atender la petición de Eleuterio Linarejos, que durante 60 años había sido avisador de la Banda de Música; pretendía que al cesar se le concediera algún "socorro permanente", pues no le quedaba subsidio alguno.

HACE 50 AÑOS (6 de julio de 1943)

El gobernador civil, Enrique de Lara, marqués de Guerra, y el jefe provincial del Movimiento, Antonio Arana, se desplazaron a Carrión de los Condes. Respondía la visita a los propósitos del primero de entrar en contacto con los pueblos palentinos, para conocer directamente sus problemas y necesidades. Fueron recibidos por el alcalde, Sr. Molina, visitando el Ayuntamiento, el Sindicato, Asilo, la iglesia de Santa María y el monasterio de San Zoilo, así como la residencia de los jesuitas.

***

De Herrera de Pisuerga informaban haber dado comienzo los preparativos para llevar a cabo el asfaltado de las calles de la localidad y que se comenzaban a preparar también las Fiestas de la Piedad, pretendiendo que alcanzaran la mayor brillantez y animación posibles.

HACE 25 AÑOS (6 de julio de 1968)

La Casa de Palencia en Madrid celebró una junta extraordinaria. El presidente, Paz Maroto, dio cuenta de que al asumir él la dirección del "consulado palentino" no tenía conocimiento de que sobre la sede de la Casa pesara una hipoteca y además anduviera metida en pleitos. Para salir de la situación habló de la posibilidad de afincarse provisionalmente en la Casa de León, que cordialmente había ofrecido sus instalaciones. También expuso la posibilidad de encontrar un acomodo propio. Se le facultó para que hiciera lo que estimare más procedente.

Se anunciaba un próximo homenaje a Dídimo Fresno Rico, cronista insuperable del quehacer de la Casa de Palencia bajo el pseudónimo de "Fernán del Valle Ojeda". Es que abandonaba Madrid para ir a residir a Las Palmas de Gran Canaria.

***

En la reunión mensual de la Cámara de Comercio e Industria se informó de que el Consejo Superior de Cámaras había acordado otorgar su medalla, categoría de plata, a Acisclo Arranz Casado, Canuto Castrillo Pérez, Ventura Zarzosa Martín y Enrique Gullón Gullón; se reconocía con tal concesión sus merecimientos y dedicación en los años que fueron vocales de la Cámara palentina.

CC.OO. replica al comunicado del diputado de Personal

Nos preocupa contribuir al culebrón de los comunicados y contracomunicados, porque sabemos que hartan, conviertiendo a los trabajadores en espectadores aburridos de una historia en la que habrían de ser protagonistas. Pero los escritos del Sr. Martín y otro interno de la sección sindical de UGT, replicando nuestra última nota informativa, están tan plagados de difamaciones, deformaciones de la realidad o, simplemente, de puras y duras mentiras, que no podían quedar sin calificativos, aunque no podamos responder a cada una de ellas por la necesaria brevedad de esta nota.

Sabemos que todo ello responde a una vieja maniobra: desacreditar la denuncia de CC.OO., calumniando al denunciante -"calumnia que algo quedará"– y desviando la atención de lo denunciado para que se hable de cualquier otra cosa, aunque para ello hayan de acudir tan lejos como a una noticia de prensa relacionada con unos trabajadores de la construcción de Sevilla.

En la nota informativa de CC.OO., origen de esta refriega, hablábamos con hechos incontestables, que cualquiera que lo desee puede constatar, sobre las contrataciones "a dedo" y el mercado de favores, razón de la coincidencia en los ataques contra CC.OO., de la Diputación con otros sindicatos. Al Sr. Diputado de Personal sólo se le ocurre responder que son los afiliados y simpatizantes del Partido Popular, casualmente, las personas que "reúnen las condiciones precisas para el desempeño de la función". No explica, sin embargo, -porque no puede– por medio de qué baremo y a través de qué concurso público se ha comprobado la idoneidad de los contratos firmados con la viuda del Sr. Germaín, con la hija del Sr. Rebollar (Procurador en las Cortes de Castilla y León), con el ex-presidente de las Juventudes del P.P., con el ex-teniente de alcalde del Ayuntamiento de Palencia, con el dirigente provincial del P.P. -Sr. de la Torre-, con el hijo y el yerno de aquel..., y otros muchos que podríamos citar hasta completar la enorme lista de personas que han obtenido un puesto de trabajo en la Diputación presidida por el Sr. Mañueco sin pasar por prueba alguna.

Aunque nos obligan a citar casos concretos para demostrar la veracidad de nuestras acusaciones contra el nepotismo político con que se ha cobijado la mayor parte del P.P. en la Diputación Provincial, jamás nadie encontrará en nuestras palabras insultos hacia estos contratados, como calumniosamente nos imputa la U.G.T. en su escrito de réplica. Antes al contrario, nuestro respeto más profundo hacia todo el que necesita de un trabajo para vivir y nuestra lucha por la igualdad de condiciones en el trabajo de los fijos y los contratados.

El control sindical del acceso al empleo público, cuestión admitida como necesaria en cualquier Administración Pública (véase Ayt. de Palencia, Junta de Castilla y León, INSALUD) y que es el trabajo cotidiano de cualquier sindicato -incluidos U.G.T. y C.S.I.F.-, por defenderlo también para esta Diputación, CC.OO. es tachada de partidista y de pretender oscuros intereses. El Sr. Martín, como forma parte de la herencia de la dictadura franquista, confunde el sindicato con un partido político, cuando nos invita a "ganar unas elecciones" políticas, y olvidando que las hemos ganado reiteradas veces, si bien las celebradas para el refrendo de nuestra labor sindical. Dar lecciones desde el P.P., y más aún desde el P.P. dirigido por el Sr. Mañueco, de comportamiento democrático a CC.OO. es un rasgo del cretinismo del que ha hecho gala el P.P. en los últimos tiempos cuando se presenta como abanderado de la lucha contra la corrupción.

Seguimos afirmando que el acceso al empleo en la Diputación se hace sobre las bases del amiguismo y nepotismo más descarados, lo que distorsiona gravemente los contenidos del convenio, y nos proponemos seguir en la línea de su denuncia como lo hemos venido haciendo desde que tal práctica fue instaurada por el equipo del Sr. Mañueco.

El Sr. Martín Rodríguez sólo habría podido dar una respuesta democrática y convincente: el anuncio de una convocatoria urgente para constituir la Comisión de Investigación que hace tres años fue aprobada por unanimidad de todos los grupos políticos en el Pleno de la Corporación, incluido el suyo. El único desmentido válido para nuestras acusaciones tendría que haber venido de esa Comisión, pero tal vez sea demasiado pedir que la Diputación cumpla con sus propios acuerdos, o, acaso, sea mucho más lo que tengan que ocultar de lo que la opinión pública ya conoce.

Comisión Ejecutiva de la Sección Sindical CC.OO. Diputación Provincial

Foto-Vídeo
OLEA
VENTA DE BAÑOS
Coulouniex Chamiers, 1F
Teléfono 77 01 96

TRANSPORTISTAS
Curso de capacitación profesional. Transporte Nacional e Internacional de Mercancías.
Información: Tfnos 744655 - 740266 - 721394.
Centro Formación Transportistas.

M.C.D.2022

GUARDO

Los conductores celebrarán la festividad de San Cristóbal este fin de semana

La revista "Vegarredonda" publica su número 34

Ermita de San Cristóbal de Guardo

Corresponsal

Los conductores guardenses celebrarán este fin de semana la festividad de San Cristóbal, su patrón, siguiendo la tradición muy arriesgada en Guardo entre este amplio gremio del volante.

Todos los años se nombra entre los camioneros y profesionales de la carretera una comisión que es quien se encarga de programar los festejos y recaudar fondos para sufragarlos. Este año el presidente de la citada comisión es Andrés de Mier y el secretario, Angel Peinador.

Puestos al habla con estos dos entusiastas de la fiesta de San Cristóbal me ponen al corriente de los festejos y pormenores de la fiesta de los conductores.

SABADO, 10

A las 6 de la tarde, se iniciarán los festejos con disparo de cohetes y media hora más tarde se celebrará un interesante torneo triangular de fútbol con los equipos S.C. Transguardo, Transportes E.A.C. y Transportes Pachuca.

A las 9 de la noche, habrá juegos infantiles diversos, exclusivamente para niños, porque a las 10,30 de la noche habrá más juegos infantiles, pero sólo para adultos.

La verbena tradicional comenzará a las 11 y durará hasta altas horas de la madrugada. A las 12, la acostumbrada torreznada y sangría.

DOMINGO, 11

A las 11 de la mañana, se iniciarán las dianas y pasacalles, siguiendo la Santa Misa a las 12 en la capilla de San Cristóbal. Una vez finalizada la misa, se procederá a la bendición de vehículos, iniciándose el desfile por las calles de la villa. Termina este acto con el concurso de carrozas y de camiones engalanados.

El concurso de carrozas, estrella de estos festejos en honor de San Cristóbal, tiene establecidos los siguientes premios y categorías. Carrozas sobre camiones: 1.º premio, 50.000 pesetas; 2.º premio, 30.000, y 3.º premio, 20.000, además de trofeo para cada uno de estos premios. Carrozas sobre turismos: 1.º premio, 20.000 pesetas; 2.º premio, 10.000, y 3.º premio, 5.000, más trofeo para cada uno. Autobuses engalanados: 1.º premio, 5.000 pesetas; 2.º premio, 3.000, y 3.º premio, 2.000, más trofeo para cada uno.

La fiesta finalizará con una comida de hermandad en un restaurante guardense, donde se rendirá homenaje al conductor-abuelo y más anciano, Alejo Vallejo y también se entregará el volante de oro al conductor con carné de conducir más antiguo y en activo. En este caso el premio recaerá sobre el camionero Luis Tejedor.

En esta fiesta de San Cristóbal colaboran todos los conductores, diversos empresarios, particulares, bares y el Ayuntamiento.

LA REVISTA "VEGARREDONDA" PUBLICA SU NUMERO 34

El colegio público "Vegarredonda" ha lanzado en este final de curso el número 34 de su revista, que lleva el mismo nombre que el colegio.

Esta publicación escolar lleva 17 años saliendo cada trimestre sin faltar uno solo.

La presentación de este número ha mejorado notablemente al mejorar los medios técnicos con los que se confecciona. El contenido es todo obra de los alumnos de dicho colegio. La dirección y coordinación es del maestro Jaime G. Reyero.

El primero de los trabajos de este número 34 es el editorial escrito por el maestro Sandalio Largo del Blanco, que se jubila en estos días. Le sigue una entrevista al citado profesor, realizada por tres alumnos del centro.

También escriben los padres, en la sección dedicada al APA (Asociación de Padres). Hay diversos trabajos sobre las excursiones y actividades realizadas por los distintos cursos y niveles con motivo de las Jornadas Culturales, recientemente celebradas en el colegio o con motivo del viaje fin de estudios realizado por los alumnos de 8.º a Barcelona. Hay narraciones y cuentos, pasatiempos, comentarios sobre los profesores de 7.º realizados por alumnos de este curso, dos páginas de pasatiempos en inglés y un comentario sobre los dos años que han pasado desde que el Ayuntamiento acordara en un pleno municipal iniciar las expropiaciones de terrenos para construir el nuevo colegio y todo sigue igual.

Finaliza dicha revista escolar con un adiós a don Sandalio al tiempo que le desean feliz jubilación.

BALTANAS

Fallado el concurso de fotografía "Sal de las basuras"

Organizado por el Centro de Salud

Dentro de las actividades del Programa de Educación para la Salud Comunitario se ha fallado el concurso fotográfico "Sal de las basuras", siendo los ganadores José María Jubete, de Baltanás e Ignacio Martín, de Villaviudas.

Para la entrega de premios, consistente en cuatro árboles, se organizó una fiesta campestre en Villaviudas a primera hora de la tarde del pasado sábado, día 3 de julio.

LANTADILLA

La revista "Lantada" atrae a todos los públicos

Mercedes García

La parroquía de Lantadilla ha editado un mes más su revista "Lantada", desde donde intenta llegar a todos sus ciudadanos de una forma muy cristiana.

Comienza el editorial recordando la elevada temperatura religiosa del pueblo en estas fechas, debido a la Novena, a la Fiesta de los Sagrados Corazones y a la Romería principal de Lantada. También se da ánimo en estas lineas a la mujer lantadillense para que sigua suplantándo al hombre con ánimo y valor en los distintos estamentos de la sociedad.

La revista, siempre con influencia cristiana, dedica su primer artículo a la importancia de las posturas del cuerpo en la oración. La postura de pie implica respeto, según el autor.De rodillas indica humildad, mientras que la paz se expresa en posición sentada.

La publicación está destinada a todos los públicos, por lo que otra de las secciones, dedicada a los más jóvenes, trata el tema de las vacaciones. Intenta averiguar el sentido que tienen y las diversas formas de emplearlas.

Después del rincón poético, donde algún vecino de Lantadilla expresa sus sentimientos, vienen las declaraciones de un testigo de nuestra tierra, donde algún personaje famoso, en este número Emilio Aragón, hace públicas sus creencias religiosas.

Concluye la revista con una sección muy amena y a buen seguro muy leida por todo el pueblo, es la sección titulada el Rumor de la Vallarda. Se trata de una especie de cotilleo general de todos los aconticimientos del pueblo, como por ejemplo bautizos, confirmaciones, bodas de oro y algún acontecimiento especial como ha sido la Romería de este último mes.

La contraportada dedicada a pasatiempos, entre los que se incluyen chistes, crucigramas y sopa de letras lograrán la diversión de los más jóvenes.

JUNTA DE CASTILLA Y LEON

DELEGACION TERRITORIAL DE PALENCIA

CONTRATACION DIRECTA DE SUMINISTRO E INSTALACION DE ROTULOS Y SEÑALIZACION INTERIOR EN EL EDIFICIO DE SERVICIOS ADMINISTRATIVOS

Presupuesto-Tipo de contratación: 2.200.000' -pesetas.
Plazo de presentación de ofertas: Hasta el 20 de julio de 1993.

El pliego de Prescripciones Técnicas está a disposición de los interesados en la Delegación Territorial de la Junta de Castilla y León en Palencia, Avda. Casado del Alisal, 27- 2.ª planta. Teléfono 71 55 36

Plazo de ejecución: 3 meses.

NOTA: El importe del presente anuncio será por cuenta del adjudicatario.

M.C.D.2022

ALBA DE CERRATO

En agradecimiento dedicó una Plaza a Jesús Mañueco

Mercedes García

Con motivo de las fiestas de Alba de Cerrato fue invitado a la pequeña localidad el presidente de la Diputación, Jesús Mañueco, al que se le concedió el honor de dar el pregón festivo.

La labor realizada por la Diputación en este pueblo ha sido tan intensa en la última década que los vecinos de Alba de Cerrato se encontraban en deuda con su presidente, por lo que en principio se penso dar su nombre a una calle de la localidad. Posteriormente tras varios días de duda, fue elegida una plaza de reciente construcción, como el lugar más idoneo.

Durante el acto de presentación de la plaza, en el que se descubrió la placa con el nuevo nombre, Jesús Mañueco estaba tremendamente emocionado. Los vecinos de la localidad recibieron la nueva denominación con una gran acogida y el alcalde de la villa se dirigió al presidente de la Diputación con unas palabras muy emotivas;"nos sale del corazón".

Todos los vecinos de Alba han podido observar el importante desarrollo y modernización que ha experimentado este pueblo en los últimos años. La construcción del nuevo Ayuntamiento, la pavimentación de las calles, la modificación de los dos accesos al pueblo y la renovación de la estructura del agua han convertido a Alba de Cerrato en un pueblo moderno y dinámico.

Pero la fase de mejoras no ha concluido aquí, ya que se prevee que en un breve plazo comience la remodelación de la iglesia. El mal estado en que se encuentra el histórico ábside mudejar de la capilla ha preocupado a la Consejería de Fomento, por lo que muy pronto dará comienzo la restauración.

Mañueco descubriendo la placa de la plaza que llevará su nombre.- (Foto OLEA)

Autoridades y público en el pregón de las fiestas.- (Fotos OLEA)

VILLAMURIEL DE CERRATO

La localidad firmó el protocolo de la red de ciudades del automóvil

La RECA se constituyó el 29 de junio en Barcelona como foro de análisis del sector

El pasado día 29 de junio se constituyó en Barcelona la red española de ciudades del automóvil, en un acto presidido por el alcalde de Barcelona, Pascual Maragall.

La RECA se constituye inicialmente por 13 municipios, que estuvieron representados en el acto de firma por sus alcaldes respectivos.

RECA nace con el objetivo de servir de foro de análisis del sector, y de instrumento de coordinación entre los distintos ayuntamientos españoles que acogen en su entorno industrias del sector de automoción.

Asimismo, formará junto con organizaciones similares de otros países comunitarios la red CAR (Cooperation between Automobile Regions), formando un proyecto supranacional, cuyo ámbito de actuación incluye toda la Comunidad Europea.

La industria del automóvil española por su importancia en términos de empleo, valor añadido, fiscalidad, incidencia en el desarrollo de la capacidad y competitividad tecnológica, es un sector clave en la economía española y, particularmente para las áreas donde se encuentra localizada, que requiere un apoyo decidido por parte de las instancias políticas, económicas y sociales.

La industria automovilística está viviendo un importante proceso de reestructuración, cuyos efectos son ya visibles en la actualidad, agravados como consecuencia de la sobreproducción a nivel mundial y de la actual crisis económica.

Desde el punto de vista de sus efectos sobre el territorio y sobre las comunidades, con los municipios quienes reciben directamente el impacto social y económico de su reestructuración. Por ello, con objeto de reforzar el papel de los municipios con industria del automóvil en la definición y en la ejecución de actuaciones económicas y sociales que favorezcan la continuidad de esta industria, la superación de los efectos de su reestructuración, y para que esa actuación se realice de manera cooperativa y solidaria, se crea la red española de ciudades del automóvil (R.E.C.A.) en la que participan los siguientes Ayuntamientos:

Almusafes, Barcelona, Burgos, Figueruelas, Linares, Martorell, Pamplona, Tarrasa, Valladolid, Vigo, Villamuriel de Cerrato, Vitoria y Zaragoza.

El papel de los Ayuntamientos a la hora de afrontar los efectos de la reestructuración de la industria del automóvil incluye actuaciones para hacer frente a las variaciones de empleo, la formación profesional y el reciclaje profesional, apoyo a las empresas del sector, dotación de infraestructuras y suelo para la industria, y los problemas medioambientales, entre otros. Este papel necesita una estrategia cooperativa entre las empresas y sus organizaciones, y los agentes económicos y sociales locales afectados directamente por la evolución de esta industria.

FINES Y OBJETIVOS

R.E.C.A. es una iniciativa de colaboración y cooperación a nivel local que se integra dentro del proyecto europeo de la Red CAR (Cooperation between Automobile Regions). Su objetivo es agilizar y dinamizar coordinadamente actuaciones y medidas de carácter social y económico que afectan al futuro de estos municipios y de la industria del automóvil española. Sus fines son:

-Ser un marco de diálogo y análisis sobre la industria del automóvil, estableciendo un cauce permanente de colaboración entre los Ayuntamientos y la industria.

-Promover la cooperación y colaboración entre los municipios con industria del automóvil, superando los aspectos de competencia y favoreciendo el intercambio de experiencias.

-Promover iniciativas de apoyo al sector (localización industrial, legislación, formación profesional, I+D, infraestructuras y servicios, medio ambiente, asistencia a las PYMEs, transporte públicos, etc...).

-Fortalecer la capacidad de diálogo y de negociación de estos Ayuntamientos con otras Administraciones, con las empresas y con otros agentes e instituciones relacionados con esta industria.

-Introducir en el análisis y en la negociación de las políticas hacia la industria del automóvil la consideración de los efectos sobre las comunidades locales, fortaleciendo la participación de estos Ayuntamientos como interlocutores necesarios.

-Participar y colaborar en proyectos con otros grupos y redes europeas similares.

-Establecer, mediante el desarrollo de experiencias piloto o la adaptación de experiencias particulares anteriores, nuevos instrumentos de colaboración y apoyo a esta industria, en aspectos tales como el medio ambiente, infraestructura y servicios, formación, información, urbanismo, fiscalidad, etc...

ESTRUCTURA

RECA consta de un Comité Directivo, integrado por los alcaldes de los municipios participantes, un Grupo de Trabajo formado por los representantes delegados por cada uno de los Ayuntamientos, y un Secretariado Permanente.

Se dotará de un centro de documentación y una base de datos específica, de acuerdo con las líneas de actuación definidas anteriormente.

Con objeto de establecer un nexo de relación permanente con la industria del automóvil, y disponer de un conocimiento más preciso de la realidad de las empresas y del sector en su conjunto, RECA contará con un Consejo Asesor formado por expertos y representantes de los fabricantes de automóviles y de equipos y componentes.

M.C.D.2022

El Camino de Santiago por tierras palentinas

Eladio TORRES

XI.- El Carrión de los Beni-Gómez

Poco debía quedar, si es que algún resto permanecía en pie, de la antigua Lacóbriga vaccea en aquellas décadas mediadas del siglo IX.

Lacóbriga, a orillas del Nubis, una de las principales ciudades vacceas citadas por los clásicos, continuó siendo importante enclave de población durante la romanización, pero decayó en la época visigótica hasta acabar desapareciendo.

A mediados del siglo IX comenzaron a regresar desde Asturias, temerosa y lentamente, los primeros colonos. Norteños y mozárabes de tierras bajas aunaron esfuerzos para hacer de la fértil vega una próspera tierra de caseríos, molinos e ingenios de riego.

Con el tiempo, el estado leonés contempló la necesidad de construir una "carria" que enlazase con las tierras orientales del reino, y junto a la carria surgió el primer poblado, al amparo de un rudimentario templo bajo la advocación de la Madre de Dios. El hombre de carria fue sustituido por la forma diminutiva de carrión, y así se comenzó a hablar de Santa María del Carrión, que de tal modo se llamó el lugar hasta que el topónimo perdió el nombre quedando reducido al escueto apellido, que también sirvió para rebautizar al viejo río Nubis.

Ya debía ser bien poblado el lugar a principios del siglo X, toda vez que antes que Alfonso III cambiase Oviedo por León, hubo de venir este rey a Carrión desde las Asturias para reducir a su hijo García, que aquí se rebeló contra su autoridad.

El Carrión fue llamado De Los Condes en épocas posteriores, yo no sé si en recuerdo de los vástagos, o en honor de sus antecesores, el linaje sin duda más influyente en Castilla y León durante más de dos siglos.

¿Quiénes fueron en realidad los Beni-Gómez?

El fundador del linaje, Diego Muñoz, procedía del valle de Liébana, y hacia el 930 fue encargado por el rey de León de organizar el condado y dar protección, desde Saldaña, a un extenso triángulo jalonado ya entonces por tres monasterios: San Román de Entrepeñas, San Facundo, en Sahagún, y San Zoil, en Carrión.

El poder alcanzado por los condes orientales, Diego Muñoz en Saldaña y Fernán González en tierras burgalesas, inquietó de tal modo al leonés Ramiro II, que decidió interponer entre ambos poderes territoriales un tercer condado con capitalidad en Monzón, designando como señor de estas nuevas tierras al leal Assur Fernández.

Los dos condes reaccionaron rebelándose contra la autoridad regia en el año 943, mas perdieron la partida y fueron depuestos y encarcelados. Crisis pasajera, puesto que en 946 figuraban ambos de nuevo como señores de sus condados.

Un hijo de Diego Muñoz, Gome Díaz, aparece en los textos como señor de Carrión años más tarde. Gome Díaz fue el cabeza de linaje de los Beni-Gómez carrioneses, y en la tercera generación, su hijo García Gómez, extiende sus dominios hasta el Cea.

Es a partir de García Gómez cuando los condes son llamados indistintamente condes de Carrión o de Saldaña, lo que hace pensar que el condado adquiriese una estructura bicéfala, con dos capitalidades, o bien que se partiera en dos demarcaciones separadas. Lo que sí parece cierto es que Saldaña, aunque nunca perdiese su titularidad condal, decayó en importancia política en favor de Carrión.

El siglo XI conoció la fase culminante del poder político de la dinastía. No podía ser de otro modo, dadas las circunstancias.

El estado leonés hubo de terminar aceptando la existencia de un estado vecino, Castilla, ya constituido en reino, que iría aumentando su fuerza en detrimento de la de León. Se enfrentaban además dos conceptos políticos antagónicos, la continuidad con la tradición visigoda, la idea imperial y centralista del estado de León, frente a la idea feudal, centrífuga y disgregadora del poder, importada de Europa y acogida con todas las consecuencias por la baja nobleza advenediza de Castilla.

Carrión, situado a medio camino entre León y Burgos, ejerce de bisagra, y sus condes toman uno u otro partido según sus propios intereses, al menos hasta que Pero Ansúrez, en las guerras que enfrentan a los dos estados, opta definitivamente por León.

Así, tras la batalla de Llantada en 1068, Ansúrez acoge en la ciudad de Carrión al derrotado Alfonso VI. Fue una fuerte apuesta, sin duda, y el conde carrionés la ganó. Sancho el castellano caería años más tarde en el cerco de Zamora, y Alfonso VI se proclamaría rey del estado castellano-leonés unificado. Pero Ansúrez se convirtió así en el magnate más poderoso del reino.

Las guerras ente los dos estados, sin embargo, incrementaron la rivalidad entre sus clases nobiliarias, rivalidad que tendría otras ocasiones de manifestarse en campos de batalla, mientras que en tiempos de paz y unión los poetas mantenían el fuego de los recelos.

Buena prueba en el Cantar de Mío Cid. Los juglares de Medinaceli y Gormaz, pues fueron dos de los épicos cantores, compusieron el canto épico a mediados del siglo XII, cincuenta años después de la muerte de Ruy Díaz. Eran castellanos, y por tanto enemigos de lo leonés, y la época se prestaba a maledicencias. Es muy poco probable que las hijas del Cid casaran con los retoños de Pero Ansúrez, y la violación del robledal de Corpes tiene todos los visos de una auténtica patraña con fines propagandísticos.

En fin, divagando en un tema para nosotros tan sugerente como la dinastía Beni-Gómez se nos echó la noche encima, y Carrión tiene mucho que ver y contar. Nos detendremos por tanto un par de jornadas más en la ciudad condal, dicho sea el apelativo con la mayor seriedad del mundo.

M.C.D.2022

En Librería DIARIO-DIA:

Libros para preparar la selectividad

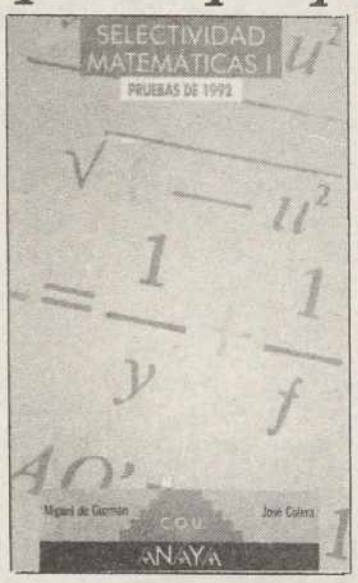

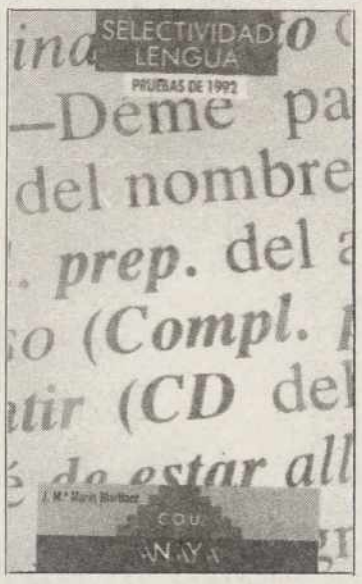

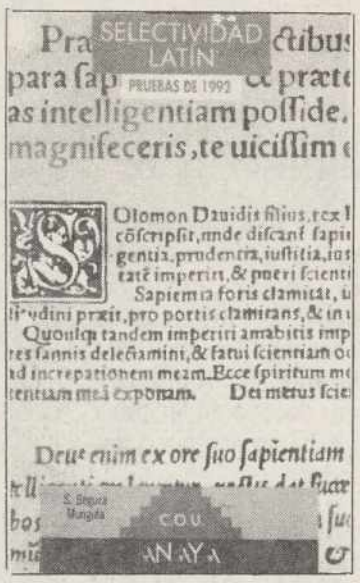

Títulos publicados:
Lengua - Filosofía - Inglés - Francés - Matemáticas I - Matemáticas II - Física - Química - Biología - Dibujo Técnico - Literatura - Latín - H.ª del mundo contemporáneo - Historia del arte. **Precio 900 Pts. ejemplar**

RESPONDONES:
720 preguntas y respuestas para REPASAR JUGANDO todo el programa. Uno para cada curso. **P.V.P. 1.300 Pts.**

LIBROS DE VACACIONES - Repaso de asignaturas:

Vacaciones actividades:
Educación infantil -1.º y 2.º de primaria- E.G.B. 3.º a 6.º curso

Vacaciones repaso:
Lenguaje y matemáticas de 3.º a 8.º de E.G.B.

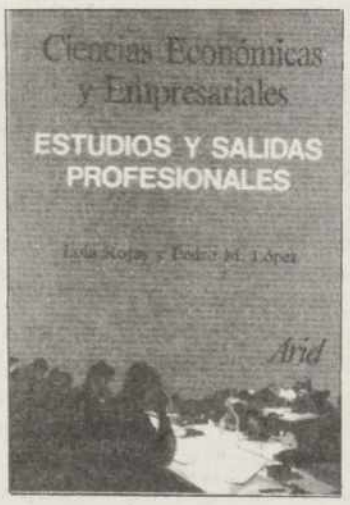

Y cualquier libro que precise, lo encontrará en:

Librería DIARIO-DIA, Papelería

C./ Mayor, núm. 67 - Tfno. 74 04 17 – 34001 Palencia

M.C.D.2022

La Junta ha presupuestado la autovía Tordesillas-Zamora en 13.000 millones

El consejero de Fomento, Jesús Merino, presentó un informe sobre el tramo de la carretera

Jesús Merino, consejero de Fomento

Valladolid (ICAL).–El consejero de Fomento de la Junta de Castilla y León, Jesús Merino, presentó a la coordinadora pro-Autovía Tordesillas-Zamora un proyecto para convertir la carretera N-122 en autovía con un presupuesto de 13.260 millones de pesetas. En el informe también se proponen soluciones a los cuatro puntos más conflictivos: las tres travesías de las localidades zamoranas de Morales de Toro, Toro y Fresno y los peligros de seguridad vial en la recta del municipio de Coreses, en cuyas márgenes se asientan numerosos edificios.

El mismo informe estima el presupuesto de construcción de una vía rápida, o vía de interconexión entre Tordesillas y Zamora y su eficacia. En ese caso la inversión sería de 9.240 millones de pesetas. Para hacer este estudio, la Consejería contempla la carretera dividida en dos tramos: Tordesillas-Toro, por donde circula una media diaria de 3.000 vehículos, y el tramo de Toro-Zamora, con 5.000 vehículos diarios.

Para evitar los problemas de los cuatro puntos negros la Consejería propone la construcción de las respectivas variantes. En Morales de Toro la variante se orientaría hacia Zamora, contraria al crecimiento urbanístico, y la variante de Toro evitaría el río Duero, con el fin de que la carretera no quede encajonada hasta la población de Fresno de la Ribera.

En el caso de la recta de Coreses, el informe propone utilizar la calzada actual y ensancharla, o bien, dejar la N-122 como vía de servicio y sustituirla por una carretera nueva alejada de la zona.

El mismo estudio presenta diversos planos donde aparece indicado el nuevo tramo entre Tordesillas y Zamora.

La Consejería, que presenta cada una de las dos alternativas para mejorar la viabilidad de la N-122 –bien sea autovía o vía de interconexión– informó que no ha tenido acceso a la propuesta realizada por la Jefatura Provincial de Carreteras de Zamora. Su estudio propone una vía de interconexión que eliminó las intersecciones, con un control de todos los accesos, con una mejora de la plataforma y por último, la construcción de los enlaces con vistas a una futura duplicación.

La esposa e hijos de

Don JESUS PEREZ GOMEZ

(de Villalumbroso)

recientemente fallecido en Palencia, el día 18 de Junio de 1993, expresan por este medio su gratitud a cuantas personas se han unido a su dolor y han manifestado su condolencia, acompañándoles en el duelo, honras fúnebres y sepelio.

Castilla y León en el Xacobeo 93

Lucas presidirá los actos oficiales del Día de la Región

Valladolid (ICAL).–El presidente de la Junta, Juan José Lucas, asistirá el próximo viernes 9 de julio en Santiago de Compostela a los actos organizados con motivo de la celebración del Dia de Castilla y León en el Xacobeo-93.

Lucas se desplaza a la capital compostelana al frente de una delegación castellano-leonesa, en la que figuran el presidente de las Cortes regionales, Manuel Estella, y los consejeros de Presidencia, César Huidobro, y de Cultura y Turismo, Emilio Zapatero, además de otros altos cargos de la Administración regional.

Los actos oficiales se inician a primera hora de la mañana con la recepción que el presidente de la Xunta de Galicia, Manuel Fraga, concede en el Palacio de Raxoy –sede del Ejecutivo gallego– a la delegación castellano-leonesa. Posteriormente el presidente Lucas será recibido también en el Ayuntamiento de Santiago.

La delegación regional visitará la exposición "Galiza no tempo" instalada en la iglesia de San Martín Pinario y que viene a ser un proyecto similar a "Las Edades del Hombre", que en cuatro fases recoge una muestra del patrimonio cultural y artístico acumulado por la Iglesia regional en los siglos pasados.

El acto cumbre de la jornada será la Misa del Peregrino oficiada en la catedral compostelana por el arzobispo Rouco Varela, a la que asistirá la delegación castellano-leonesa. El propio presidente Lucas se encargará de realizar la ofrenda al Apóstol en nombre de la comunidad autónoma.

A la salida de la Misa del Peregrino grupos de danzas y bailes tradicionales alegrarán con sus ritmos el ambiente de la Plaza del Obradoiro, donde se concentrarán grupos de peregrinos llegados a Santiago para participar en el día grande de Castilla y León en el Xacobeo-93.

Por la tarde la delegación regional visitará las instalaciones jacobeas en el Monte do Gozo, desde donde se obtiene una visión panorámica de la capital compostelana. Aquí, en el Monte do Gozo, tan ligado a la tradición jacobea, el presidente de la Junta descubrirá una placa conmemorativa en el pabellón que lleva el nombre de Castilla y León.

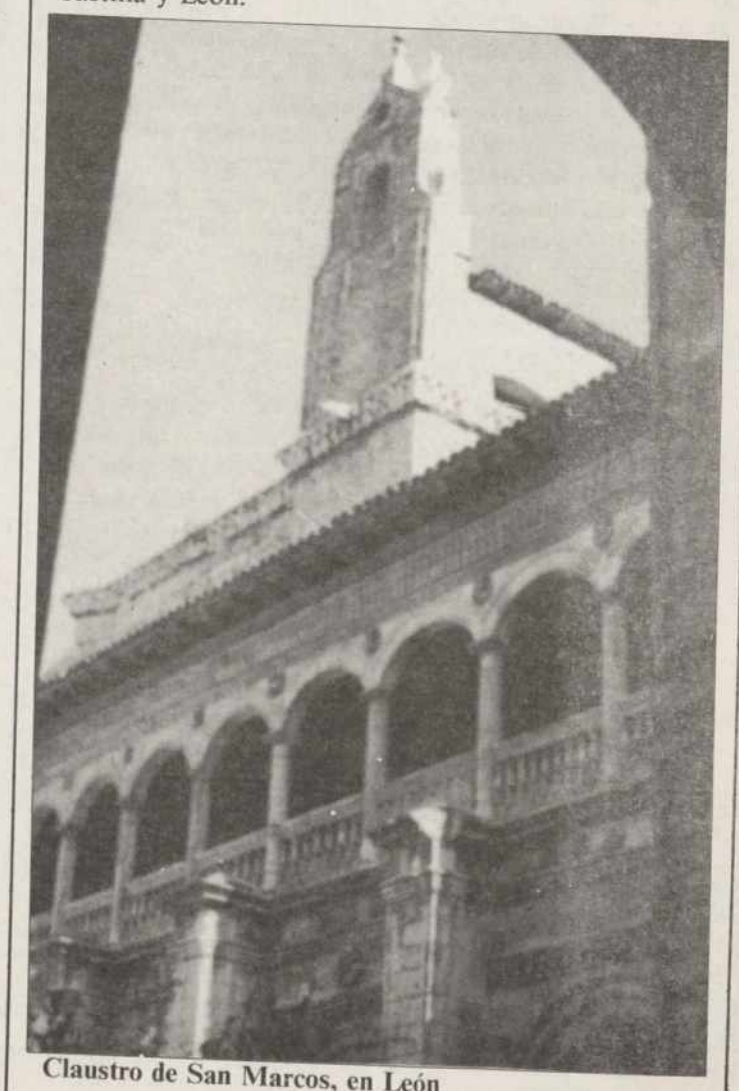

Claustro de San Marcos, en León

M.C.D.2022

Subvenciones culturales en Castilla y León

El índice de inversiones culturales por habitante supera en más de 1.200 pesetas la media nacional

El MAP financió 127 proyectos culturales en la región desde 1982

Valladolid (Ical).–El Ministerio para las Administraciones Públicas (MAP) prestó financiación a un total de 127 proyectos culturales en Castilla y León, desde 1982 hasta 1992. El valor de las subvenciones otorgadas en nuestra región asciende a casi 851 millones de pesetas en el citado período, según recoge la memoria publicada por el MAP sobre sus inversiones en este campo para conmemorar el V Centenario de la Unidad de España y del Descubrimiento.

La cifra de actuaciones efectuadas en la región con el respaldo del mencionado Ministerio ocupa el sexto puesto en la lista nacional, que es encabezada por Andalucía, con 294 proyectos, y cerrada por Cantabria, con diecisiete.

El montante global de las inversiones en instalaciones culturales castellanoleonesas fue de algo más de 3.324 millones, por lo que la aportación del MAP representó el 25,59 por ciento. Los años en que se llevaron a cabo mayor número de proyectos fueron el 88 y el 90, con quince en cada uno de ellos, mientras que el 91 se sitúa en el lado opuesto, con tan sólo seis actuaciones subvencionadas.

Dentro de la región, Avila fue la primera provincia en proyectos apoyados –34 en total–, seguida de Burgos y León, con 28 y 27 respectivamente. En Segovia se contabilizaron 12, 8 en Palencia y Valladolid, 7 en Salamanca, 2 en Soria y 1 en Zamora.

PROYECTOS CONCRETOS

La memoria editada por el Ministerio enumera algunas actuaciones específicas representativas en Castilla y León, como la reparación de la Torre de los Guzmanes, en Avila, inmueble que alberga el archivo del ilustre historiador Claudio Sánchez Albornoz, o la restauración del palacio de Castilfalé, un edificio renacentista situado en pleno centro de Burgos y en el que se ha creado un archivo.

Las subvenciones del MAP también se extendieron a la Real Fábrica de Cristales y Vidrio –actual Centro Nacional del Vidrio– en La Granja de San Ildefonso, por valor de casi 42 millones de pesetas y a la Casa-Museo de Diego de Losada –fundador de Caracas– en la localidad zamorana de Rionegro del Puente, a cuya restauración aportó 32 millones.

El teatro "Juan Bravo" de Segovia; el Palacio Pimentel de Valladolid; el archivo de San Esteban de Nogales (León); el salón de actos de la localidad abulense de Gavilanes y sendas salas de exposiciones en Gumiel de Hizán (Burgos) y El Barco de Avila configuran otro grupo de reformas financiadas parcialmente por el MAP con motivo del V Centenario.

A pesar del reducido número de actuaciones en algunas provincias, Castilla y León posee un índice de inversiones culturales por habitante –cifrado en 3.067 pesetas– muy superior al existente para todo el territorio nacional, estimado en 1.849 pesetas. Unicamente las comunidades de Cantabria y La Rioja están por delante de la nuestra en el "ránking" de todo el Estado.

El Consejo Económico y Social pospone hasta septiembre el dictamen sobre el proyecto de modificación de la Ley de Cajas de la Comunidad

El CES aprobará el próximo 14 de julio el informe sobre el panorama socioeconómico de la Comunidad

Valladolid (Ical).–La comisión permanente del Consejo Económico y Social de Castilla y León ha dejado sobre la mesa la elaboración definitiva del estudio socioeconómico de la Comunidad correspondiente a 1992, que recoge algunas de las propuestas ya apuntadas en el Acuerdo para el Desarrollo Industrial de Castilla y León firmado el pasado 28 de abril por la Administración regional, CECALE, UGT y CC.OO., "enriquecidas por el resto de las entidades que forman parte del CES", según declaraciones del presidente de esta institución, José Manuel García-Verdugo.

Los miembros de la comisión permanente se reunirán de nuevo el miércoles para ultimar el apartado de conclusiones y recomendaciones del citado informe, que será aprobado por el pleno del CES previsto para el próximo día 14 de julio.

La presentación del informe sobre la situación socioeconómica de la comunidad, que debe ser emitido dentro del primer semestre de cada año, se ha retrasado este año una vez más, debido según García-Verdugo a la complejidad del informe y al afán de perfeccionismo por parte de las personas responsables de su elaboración.

En este sentido, el responsable regional de UGT y vicepresidente del CES, Alfonso Maroto, ha manifestado en declaraciones a la agencia Ical que los sindicatos mantenían discrepancias en la redacción de algunos de los puntos recogidos en el citado informe, circunstancias que se repite –según la misma fuente– en el caso de otra entidades presentes en la comisión permanente del CES, como son agrupaciones agrarias, asociaciones de consumidores, asociaciones anónimas laborales y cooperativas.

"Este año la elaboración de este informe ha sido más laborioso si cabe debido a la grave situación económica que atraviesa la Comunidad y por la responsabilidad que compete al CES de marcar las pautas de comportamiento de las instituciones para vencer la crisis económica", según ha manifestado García Verdugo al término de la comisión permanente celebrada en Valladolid.

Por otra parte, la memoria de actividad del CES durante 1992, presentada recientemente en Valladolid, apuntaba un panorama socioeconómico de la comunidad caracterizado por un bajo dinamismo en los sectores industriales, una grave crisis agrícola e importantes desequilibrios intraterritoriales, agravados por un importante déficit de infraestructuras y equipamientos en el medio rural.

DILACIONES

Por otra parte, los miembros de la comisión permanente del CES han pospuesto hasta el próximo mes de septiembre la elaboración del dictamen sobre el proyecto de modificación de la Ley de Cajas de la Comunidad, que ha quedado de nuevo sobre la mesa ante la falta de consenso.

Los sindicatos han puesto en duda en reiteradas ocasiones la constitucionalidad de este proyecto legislativo que, a su juicio "intenta dejar fuera de los órganos de gobierno de las entidades bancarias a los representantes de los trabajadores".

Sin embargo, Alfonso Maroto se ha manifestado esperanzado en que el nuevo régimen de incompatibilidades recogido en el proyecto legislativo, pactado a principios de mayo entre el PP y el PSOE, se modifique durante el debate parlamentario, una vez conseguido el apoyo de los grupos parlamentarios PSOE, CDS e IU, con los que los sindicatos han mantenido varias reuniones. Los sindicatos se reunirán con toda probabilidad esta semana con el portavoz del grupo popular en las Cortes regionales para debatir este punto. El presidente de la Junta, Juan José Lucas, ha manifestado por su parte que si los sindicatos llegan a un consenso con todos los grupos parlamentarios no habrá ningún problema en modificar el régimen de incompatibilidades recogido en el proyecto legislativo elaborado por la Junta.

Por su parte, el presidente del CES, García-Verdugo, ha manifestado su confianza en que en septiembre se inicie un proceso de aproximación de posturas y se llegue a un dictamen consensuado del citado proyecto legislativo.

García-Verdugo ha aludido también al proceso electoral y al inicio del período vacacional –agosto se considera inhábil a efectos de actividad parlamentaria– para argumentar el retraso en el análisis del proyecto de modificación de la Ley de Cajas, cuya tramitación parlamentaria en las Cortes regionales está prevista para el próximo mes de septiembre.

El proyecto de modificación de la Ley de Cajas de Ahorro de Castilla y León prevé la democratización de los órganos rectores de las cajas, tanto en el proceso de elección de la voluntad del órgano colectivo.

El proyecto legislativo modifica de forma especial el sistema de elección de los miembros de los órganos de gobierno en representación del grupo de impositores.

UN MUNDO INJUSTO TE DESAFIA

- 1.431 millones de personas no saben leer ni escribir. El 97,9 % están en los países del Tercer Mundo.
- En Africa sólo el 46 % de la población tiene acceso al agua potable.
- Cada día mueren 40.000 niños menores de 5 años.

Manos Unidas agradece la publicación gratuita de este anuncio

DONATIVOS:
En los principales Bancos y Cajas de Ahorro, en las 74 Delegaciones de MANOS UNIDAS y en su Comité Ejecutivo.

MANOS UNIDAS - Campaña contra el Hambre
Comité Ejecutivo:
Borquillo, 38, 2.º • 28004 Madrid • Tfno: (91) 308 20 20
Deseo recibir información de Manos Unidas
Nombre _____
Dirección _____
C.P. _____ Provincia _____

M.C.D.2022

La nutrida programación estival de la Junta presta especial atención a la música y la danza

Decenas de intérpretes harán sonar los órganos que jalonan el Camino de Santiago en Castilla y León

Ignacio Miranda

(Ical).– La Junta de Castilla y León ha presentado "Cultural Camino de Santiago'93", una programación de espectáculos que recorre localidades de nuestra región ubicadas a lo largo de la Ruta Jacobea. Dentro del cartel, que pretende ser "una fiesta de la amistad entre los pueblos que han peregrinado hasta el sepulcro del Apóstol", sobresale un elevado número de audiciones de órgano, aprovechando la rica nómina de esta clase de instrumento en los templos de esas ciudades.

Un total de 141 artistas intervendrán en los 360 espectáculos previstos entre el 1 de julio y el 5 de septiembre. De ellos, 29 son conciertos de órgano y 108 audiciones de ese instrumento, repartidos por 18 iglesias de las provincias de Burgos, Palencia y León.

En el proyecto, muy variado en materia musical, toman parte 20 organistas profesionales y 24 aventajados alumnos procedentes de las cátedras de Organo de los Conservatorios de Salamanca y Madrid, así como del Aula de Organo de Medina de Rioseco.

Entre los renombrados intérpretes convocados se encuentran los responsables de las mencionadas cátedras -Luis Dalda y Anselmo Serna-, el del Conservatorio malagueño -Adalberto Martínez Solaesa-, Lucía Riaño, organizadora de los cursos de Rioseco, y Antonio Baciero, todos ellos considerados por la crítica como figuras internacionales sobre teclados de órganos.

MAESTROS Y JOVENES

En opinión de la organista Lucía Riaño, "es muy positivo que las actuaciones corran a cargo de figuras consagradas y de jóvenes promesas, pues estos últimos han realizado unas magníficas carreras que merecen oportunidades ante el público". Tal contingente de instrumentistas neófitos permite, cuando menos, asegurar la disponibilidad de personas con la formación suficiente para tocar un órgano, única manera de evitar los trastornos técnicos que harían necesaria una restauración.

Otra circunstancia digna de tener en cuenta se refiere al origen castellanoleonés -o estrecha relación con esta Comunidad– de todos los instrumentistas participantes en las audiciones, "lo que muestra el enorme interés existente para divulgar una música de la que nuestra región posee una riqueza incalculable", precisa Riaño.

Si bien no existe un inventario exacto sobre el número de órganos que todavía subsisten en Castilla y León, los especialistas consideran una cifra cercana o ligeramente superior al centenar por cada provincia, con lo que el cálculo total asciende al millar, distribuidos entre iglesias y conventos.

La mayor parte del legado musical de estos monumentales instrumentos de viento es de época barroca, y en menor medida románticos y modernos. Los que servirán para las actuaciones del "Cultural Camino de Santiago'93" pertenecen a las iglesias de San Esteban y los Padres Jesuitas de Burgos, así como a la catedral de esta ciudad; a los templos de San Juan, en Castrojeriz, y al de La Asunción, en Melgar de Fernamental.

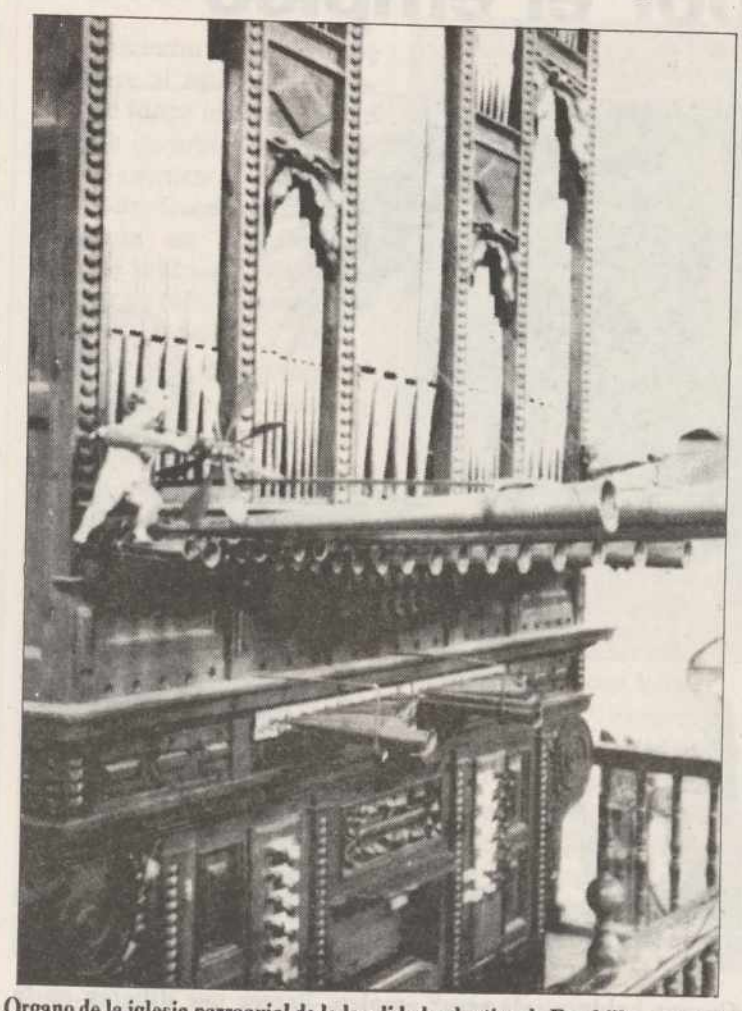

Organo de la iglesia parroquial de la localidad palentina de Frechilla, cuya caja data de 1684, obra del ensamblador Mateo Lago

En PALENCIA serán las iglesias de Santa María y Santa Clara, en VILLALCAZAR DE SIRGA y CARRION DE LOS CONDES, respectivamente, las que acojan los recitales. Los órganos de las catedrales de León y Astorga también sonarán este verano para conmemorar el Año Jacobeo, al igual que los de San Tirso de Sahagún, Santa Marina de León, La Vera Cruz de Villar de los Barrios, la Colegiata de Villafranca del Bierzo y la basílica de La Encina en Ponferrada.

A TODOS LOS RINCONES

Las audiciones que tengan lugar en Belorado, San Juan de Ortega, FROMISTA y Mansilla de las Mulas serán sobre un "positivo", un órgano pequeño y de gran calidad cuyo fácil manejo posibilita llevarlo a lugares que carecen de los gigantescos aparatos originales.

La mitad de los conciertos contarán con la presencia añadida de otros instrumentos -como flauta, violoncelo o trompeta– a fin de lograr un espectáculo musical más completo y vistoso. Las piezas interpretadas componen una amplia muestra de la literatura organística española y universal en los estilos barroco, romántico y contemporáneo, para conseguir la mayor diversidad posible de cara al público.

Esta caravana cultural también incluye conciertos de canción tradicional, testimonio y de raíz; música clásica, folk, celta, medieval y andina; jazz y salsa, acordeón, pop-rock, danza tradicional, además de espectáculos infantiles, bandas de gaitas, y trovadores de la Ruta Jacobea integrados por tunas de distintas Facultades universitarias españolas.

Dos carpas -o auditorios móviles– que poseen una capacidad para 400 personas sentadas albergan las mencionadas actividades, así como sendas exposiciones acerca de la riqueza del Camino en su tramo castellanoleonés, serán instaladas sucesivamente tanto en las poblaciones jacobeas como en las que no lo son, caso de SALDAÑA.

El presupuesto final del programa "Cultural" es de 140 millones de pesetas, y sólo en su puesta en marcha ya intervienen medio centenar de técnicos.

La iglesia de Santa María en Villalcázar de Sirga acogerá uno de los recitales

La música en la liturgia

Bajo este título se desarrollará un curso de órgano exclusivamente para monjas de clausura, entre los días 19 y 24 de julio, en el convento palentino de Calabazanos, próximo a Venta de Baños. La iniciativa, surgida de la Asociación "Manuel Marín" de Amigos del Organo, ha contado con el apoyo de la Diputación de Palencia.

De momento han formalizado su inscripción 45 religiosas -entre hermanas encargadas de la música y superioras– provenientes de otros tantos cenobios femeninos de la región, interesadas en adquirir una formación melódica más completa y unas nociones técnicas para conservar mejor los respectivos instrumentos.

Aun así, las monjas guardan con esmero y cariño el patrimonio musical que poseen, hasta el punto de representar en la actualidad -según sostienen los expertos– el último refugio de la pureza musical en los oficios eclesiásticos. Su voluntario aislamiento del mundo exterior no tiene por qué suponer, a partir de esta propuesta, la pérdida de tesoros culturales que pertenecen a todos los ciudadanos.

M.C.D.2022

Felipe González recibió a Cuevas

Le emplaza para negociar un pacto por el empleo

Felipe González y José María Cuevas hablaron de crear empleo. Parece que difieren en la fórmula.- (Foto Archivo)

Madrid (EFE).- El presidente del Gobierno, Felipe González, emplazó ayer al presidente de CEOE, José María Cuevas, a iniciar a finales de julio los contactos para negociar un pacto por el empleo, como había hecho horas antes con los sindicatos.

El dirigente empresarial, que se reunió durante casi hora y media con González, no hizo declaraciones ni a la entrada ni a la salida y se remitió a la junta directiva de la CEOE que se celebra hoy.

El subsecretario del Ministerio del Portavoz, Miguel Gil, dijo que el encuentro fue positivo y que la actitud "constructiva", tanto de la representación empresarial como de los sindicatos, representa un paso muy importante para abrir el camino hacia el diálogo social.

Respecto a la Ley de Huelga aseguró que las posturas de CEOE y del Gobierno son conocidas, y reiteró la voluntad de Felipe González de remitir el texto al Consejo Económico y Social (CES) tras uno de los primeros consejos de ministros del nuevo Gobierno.

El presidente del Gobierno, explicó Gil, reiteró ante Cuevas el ofrecimiento de negociar un pacto por el empleo que incluya la reforma del mercado de trabajo, reformas estructurales en algunos servicios con comportamientos inflacionistas y un acuerdo en política de rentas, tanto salariales como no salariales.

Miguel Gil señaló como conclusión de ambos encuentros que, en esta ocasión, existe una mayor disposición por parte de los agentes sociales para afrontar el diálogo social "con sentido práctico" y dijo que "ha sido un buen principio para la negociación".

José María Cuevas explicahoy ante la Junta Directiva de CEOE el desarrollo de la reunión con González. También el Consejo Confederal de CCOO analiza las perspectivas de un pacto social.

ZARAGOZA

El Rey presidió la entrega de despachos en la Academia General

Zaragoza (EFE).- Un total de 478 alumnos cadetes de la Academia General Militar (AGM) de Zaragoza recibieron ayer sus despachos de oficiales en un acto castrense celebrado en este recinto militar y presidido por el Rey Don Juan Carlos.

Al acto acudió también el ministro de Defensa en funciones, Julián García Vargas, el director general de la Guardia Civil, Luis Roldán, y primeras autoridades civiles y militares de la región.

Tras recibir honores y pasar revista a las tropas que formaron en el Patio de Armas de la Academia, el Rey entregó los despachos a los tenientes y alféreces número uno de las armas y cuerpos, a quienes les impuso además la Cruz de la Orden del Mérito Militar con distintivo blanco.

Entre los 23 nuevos oficiales que recibieron la condecoración se encontraban dos alumnas, de las 33 que han finalizado este año la carrera militar, que han conseguido el primer puesto en las promociones del Cuerpo Militar de Sanidad y en el de Intervención, respectivamente.

Durante su alocución el general director de la Academia, Mariano Alonso Baquer, consideró un acto "histórico" para la Academia el hecho de que todos los oficiales del Ejército de Tierra, independientemente de cuál sea su escala, hayan recibido en la misma ceremonia su primer despacho.

Instó a los nuevos oficiales a mantener la unidad, disciplina y compañerismo que ha caracterizado su estancia en la Academia, y les recordó que con la preparación que han adquirido y sus actuaciones deberán responder ante las leyes, la sociedad "y ante vuestra conciencia profesional".

Tuvo en ese momento palabras de recuerdo para los tenientes Muñoz Castellano y Aguilar Fernández, fallecidos en Bosnia, y afirmó que fue precisamente "su conciencia profesional" lo que les llevó a entregar sus vidas en el cumplimiento del deber.

Tras la alocución del general, los presentes rindieron homenaje a quienes dieron su vida por España, se entonó el himno de la Academia y se procedió al desfile de las tropas que formaron en el Patio de Armas.

El Rey abandonó la tribuna desde la cual presenció el desfile y se trasladó para observar la tradicional tirada al aire de las gorras que hacen los alumnos tras concluir el acto, y posteriormente se sumó al vino de honor ofrecido en la instalación académica.

El ministro Vargas descarta la intervención armada en Bosnia

Zaragoza (EFE).- El ministro de Defensa en funciones, Julián García Vargas, descartó cualquier hipotética intervención militar de las tropas de la ONU desplegadas en la antigua Yugoslavia por el alto riesgo que tendrían para la población civil.

Vargas, quien asistió a la entrega de despachos de los alumnos de la Academia General Militar de Zaragoza, consideró que la intervención militar es en la actualidad la posibilidad "menos probable" ya que el éxito de una acción de estas características no está garantizado.

Descartó incluso el uso selectivo de la fuerza utilizando recursos aéreos, "porque la zona de combate se mueve todos los días", y advirtió que el único cerco estable es el de la ciudad de Sarajevo, aunque aquí también se ha descartado por el riesgo sobre la población civil.

Recordó que para ofrecer mayor seguridad a las tropas españolas desplegadas en la zona del conflicto se han tomado algunas decisiones, entre las que citó la de replegar las unidades dentro del territorio de Croacia, aunque se mostró "muy preocupado" por el destacamento que todavía permanece en Jablanica con 250 hombres, al no contar con un lugar seguro donde replegarse y estar ubicados entre los dos contendientes.

El ministro de Defensa señaló que para retirar las tropas debe hacerse de acuerdo con la ONU, "y nosotros las ofrecimos con pleno conocimiento de que había un peligro, que lamentablemente se ha traducido en bajas", y estimó que tras el verano, la presencia de cascos azules será "extraordinariamente necesaria" debido a que cada vez hay más refugiados y estos no podrán sobrevivir el invierno sin la ayuda humanitaria.

Expresó su impresión de que mientras continúe el buen tiempo y se mantenga la actitud actual de los contendientes, "las misiones humanitarias no se van a reanudar", y se refirió a la situación de especial dramatismo que se vive en Sarajevo por la falta de agua y electricidad, y adonde únicamente llega ayuda por un puente aéreo "muy irregular".

Sobre la posibilidad de que países árabes contribuyan con cascos azules en este conflicto, informó de que la propuesta de Bangladesh y Pakistán está en estudio, no dudó de la profesionalidad de las tropas de estos países por su amplia experiencia en misiones de la ONU, y aseguró que este organismo debe aceptar lo que se le ofrece, "porque estamos necesitados de 5.000 casos azules adicionales".

M.C.D.2022

Actividades marineras

El Príncipe Don Felipe, de visita en las Canarias

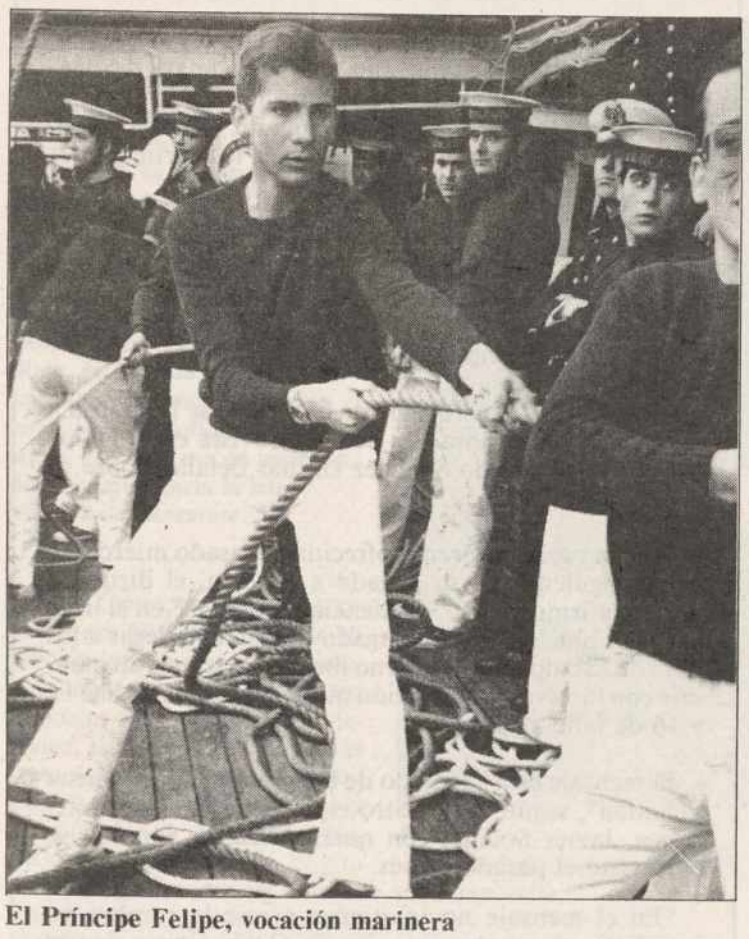

El Príncipe Felipe, vocación marinera

Las Palmas de Gran Canaria (EFE).- El Príncipe Felipe inició ayer una visita de dos días a Canarias con un recorrido por las instalaciones de la Armada y una salida al mar a bordo del patrullero "Centinela", desde donde presenció unos ejercicios de salvamento y de descontaminación marina.

El presidente del Ejecutivo autónomo, Manuel Hermoso, el delegado del Gobierno en Canarias, Anastasio Travieso, y el alcalde de la capital grancanaria, Emilio Mayoral, lo recibieron a su llegada al hotel donde descansa en la capital grancanaria.

En el Arsenal de la Armada, acompañado por el almirante jefe de la Zona Marítima de Canarias, vicealmirante Gabriel Portal Antón, una compañía de Infantería de Marina le rindió honores.

El Príncipe de Asturias, que vestía uniforme de teniente de navío, visitó posteriormente la Clínica Naval, el núcleo de buceo, el taller industrial y el buque "Alerta".

Este barco, una embarcación espía de la antigua Alemania oriental que fue cedida a la Armada española, ha sido preparado en Canarias como buque de apoyo y tendrá su base en Cartagena, hacia donde partirá en los próximos días.

Tras el almuerzo, Don Felipe se embarcó en el patrullero "Centinela", que hizo una salida de dos horas fuera de la bahía de Las Palmas.

Este patrullero con base en Canarias, que fue botado en octubre de 1990, tiene 68,6 metros de eslora y una dotación de 48 hombres. Puede permanecer en alta mar durante 30 días, operar con un helicóptero de tipo medio con suministro de combustible y cuenta con un hospital con capacidad para seis camas.

Miembros de la tripulación hicieron ejercicios de "hombre al agua", de extinción de fuego (dispone de un sistema contraincendios que puede socorrer a otros barcos) y de descontaminación, mediante un proceso que permite limpiar la superficie del mar de manchas de petróleo, entre otras.

El Príncipe de Asturias se ha desplazado a Tenerife para acudir, en primer lugar, al Museo de la Ciencia y del Cosmos, que consta de 70 módulos agrupados en cinco áreas temáticas -el Sol, la Tierra, el Universo, el cuerpo humano y ¿cómo funciona?- en las que se pretende desarrollar la curiosidad sobre el entorno y los astros.

Es posible hacer actividades como la de enviar mensajes al espacio, percibir los sonidos del vientre materno y ver el propio esqueleto pedaleando en una bicicleta.

A últimas horas de la tarde hará una visita privada al Observatorio del Teide del Instituto de Astrofísica de Canarias para ver el firmamento desde uno de los centros de investigación más privilegiados por su situación geográfica y sus extraordinarias condiciones para la observación del cielo.

Según el IAC, Don Felipe, quien conoció estas instalaciones en 1985, ha mostrado gran interés por efectuar esta visita.

Pablo Castellano:

"El poder sólo corrompe al corrompido"

Castellano tira con bala

El Escorial (Madrid), (EFE).- El exdiputado de IU y miembro del PASOC Pablo Castellano dijo ayer que "el poder corrompe al que ya está corrompido" y afirmó que la ética que él valora es la de la coherencia.

Pablo Castellano participó en el curso "La ética del éxito", que organiza la Universidad Complutense en los Cursos de Verano de El Escorial, en sustitución de Gerardo Iglesias, exsecretario general del PCE, junto con José María Michavila, diputado del PP.

El poder, afirmó, "sólo corrompe al que ya está corrompido pero el poder en sí no lleva a la corrupción" y dijo sentir envidia de Michavila "porque a mí me hubiera gustado seguir siendo diputado sino fuera porque Julio Anguita se ha puesto hecho una bestia".

Castellano dijo que aunque todos los políticos afirman tener su ética "algunos practican un modelo que es que hacer algo por los demás sea que los demás hagan lo que él quiera".

Señaló que lo que él más valora es la coherencia, "que lo que se dice y lo que se hace se correspondan" y afirmó que le parecía ético que el señor Cuevas, dirigente de la CEOE, "diga que el culpable es la presión salarial y que el capitalismo es lo mejor, aunque también sería ético que hiciera algo de caso a Redondo y Gutiérrez sobre que los costes de la crisis no recaigan siempre en los mismos".

Para Pablo Castellano si el éxito antes consistía en la obra bien hecha, hoy consiste en el poder del dinero cuando antes los que lo acumulaban eran las personas más despreciadas, "lo que es lógico en una sociedad mercantilista".

Criticó "el éxito" de Felipe González "que sólo radica en haber ganado cuatro elecciones porque no tiene ni discurso ni publicación alguna en su curriculum; así que hay que valorar el éxito en su justa medida".

El diputado del PP José María Michavila, quien recordó que es un nuevo diputado que sólo lleva tres meses en la política, dijo que "lo político está devaluado a pesar de que los gestores de la vida pública somos todos. La política no es algo distante, un voto a alguien lejano sino que se votan a los que van a gestionar lo que es de todos".

Un accidente nuclear en España, prácticamente imposible

Denia (Alicante), (EFE).- El jefe del área de análisis de accidentes del Consejo de Seguridad Nuclear, Eugenio Gil, manifestó ayer a EFE en Denia (Alicante) que la posibilidad de que se produzca un accidente en alguna de las centrales nucleares españolas es "prácticamente cero".

Eugenio Gil aseguró que cuando se autoriza la construcción de una central nuclear en España "se garantizan todos los sistemas de seguridad y la aplicación de la normativa de seguridad del país del que es originaria la tecnología de la central".

Gil participa en un curso sobre "Centrales nucleares. Planes de protección a la población", en la XII Universidad de Verano de Denia, al que también asiste el secretario técnico del Consejo de Seguridad Nuclear, Jesús Gil, y el director general de Protección Civil, Francisco Gimeno, entre otros.

En España funcionan actualmente nueve centrales nucleares, dos de las cuales están situadas en Ascó (Tarragona), otras dos en Almaraz (Cáceres), y una en Almonacid de Zorita (Guadalajara), Santa María de Garoña (Burgos), Cofrentes (Valencia), Vandellós (Tarragona) y Trillo (Guadalajara).

Del total de centrales nucleares ubicadas en España, ocho funcionan con tecnología estadounidense y sólo una, la situada en Trillo (Guadalajara), tiene tecnología alemana, indicó el técnico del Consejo de Seguridad Nuclear.

Desde que el Plan Básico de Emergencia Nuclear fuera aprobado en 1989, se ha desarrollado "un esfuerzo notable para hacer llegar a la población una mayor información sobre las centrales" indicó Gil, quién añadió que el simulacro de accidente nuclear realizado en Cofrentes el pasado mes de marzo "es un paso importante para que los ciudadanos aumenten su confianza en la administración".

Gil negó la posibilidad de que en una central nuclear española se produzca un accidente similar al de Chernobyl, ya que la concepción de la central rusa "es distinta" y porque sus sistemas de emergencia "no son tan fiable como los de las centrales de nuestro país".

M.C.D.2022

Entre el Languedoc y Andalucía

Acuerdo de intercambio para la formación agrícola

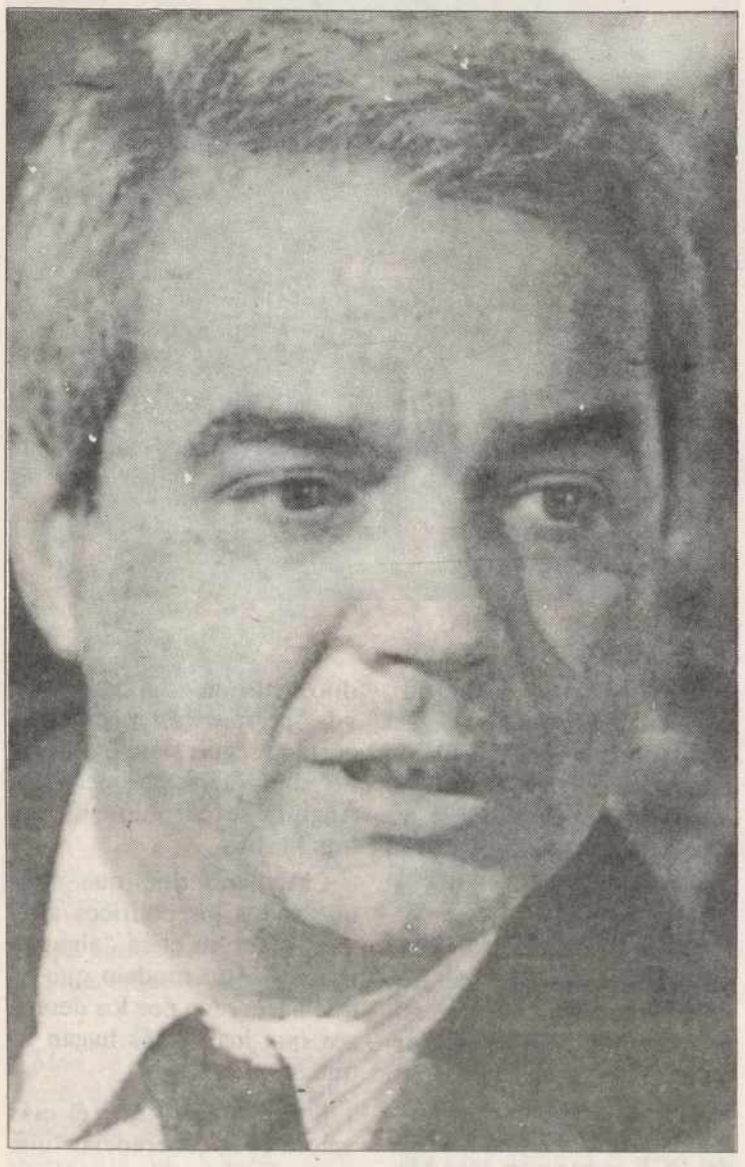

Leocadio Marín, consejero andaluz de Agricultura

Montpellier (Francia), (EFE).- El presidente de la región francesa de Languedoc-Rosellón, Jacques Blanc, y el consejero de Agricultura de la Junta de Andalucía, Leocadio Marín, firmaron ayer, lunes, un acuerdo de intercambio de estudiantes, profesores y programas en el ámbito de formación agrícola.

El convenio, firmado en la sede del Gobierno regional de la región mediterránea francesa, fue suscrito también por un representante del Ministerio francés de Agricultura y Alimentación.

En el acto, Marín expresó la preocupación existente entre los agricultores de Andalucía y otras regiones exportadoras españolas por los ataques a sus productos por "grupos minoritarios de agricultores franceses".

"Esos ataques están provocando en nuestro país una respuesta en el mismo sentido con relación a productos franceses, que puede calificarse de peligrosa para los intereses de ambas partes", agregó el representante de la Junta de Andalucía.

Marín propuso a Blanc que, al margen de que las autoridades hagan un llamamiento a la serenidad, "grupos de agricultores del Languedoc-Rosellón pueden tener contactos en Andalucía con sus colegas andaluces, pues del mutuo conocimiento saldrían mejores perspectivas que las actuales".

"Una guerra franco-española por los productos agrícolas sólo va a servir a los intereses de terceros, pero nunca a los nuestros", dijo Marín.

Blanc, por su parte, expresó su "fuerte denuncia" contra quienes enturbian la libre circulación de mercancías comunitarias en el seno de la CE.

"Nuestra prioridad es la europea y debemos asegurar por todos los medios que entre los países de la CE circulen sin trabas los productos de los países miembros", agregó el presidente del Languedoc-Rosellón.

"Naturalmente que debemos abrirnos y brindar nuestro apoyo a los países del Este y del Sur, pero estoy convencido, como dije hace días en una sesión parlamentaria, que comprando productos a precios baratísimos a los países terceros, no sólo hundimos nuestra producción, sino que no les ayudamos a ellos a salir de sus miserias", dijo.

El acuerdo de ayer se ha firmado dentro del espíritu de los mecanismos de cooperación inscritos en los artículos 126 y 127 del título octavo del Tratado de Maastricht.

En el ámbito de la formación, las entidades firmantes se comprometen a desarrollar todo tipo de acción conjunta o de intercambio tendente a la promoción de las agriculturas meridionales, tanto las tradicionales como las de vanguardia.

Se establecen igualmente intercambios de estudiantes y profesores, no sólo en los ámbitos escolares y extraescolares, sino también en el de la formación profesional, y se previene que los alumnos de las dos regiones que sigan cursos podrán beneficiarse de la tutela pedagógica de un establecimiento de la región de acogida.

Según el acuerdo, se establece que los enseñantes de ambas regiones sean alentados a través de visitas o encuentros conjuntos, a intercambiar sus metodologías, a participar en el seguimiento de evaluaciones y, en general, a enriquecer su propia formación por el estudio comparativo de las pedagogías.

Los hijos, hijos políticos y demás familia de

Don TELESFORO YEBOLES BENITO

(Q.E.P.D.)

recientemente fallecido, agradecen por este medio, en la imposibilidad de hacerlo personalmente, las muestras de aprecio y condolencias recibidas de sus amistades, con motivo de la triste desgracia que les aflige.

NOTICIAS

GONZALEZ RECIBIO AL DISIDENTE CUBANO ELIZARDO SANCHEZ

Madrid (EFE).- El presidente del Gobierno español en funciones, Felipe González, recibió ayer al presidente de la Comisión Cubana de Derechos Humanos, Elizardo Sánchez, quien trajo a España un mensaje dirigido por la disidencia interna de Cuba a los participantes en la III Cumbre Iberoamericana.

Sánchez, de ideología socialdemócrata, se entrevistó también con el vicesecretario general del PSOE, Alfonso Guerra, y con la responsable de Relaciones Internacionales de la misma formación, Elena Flores, informaron a EFE fuentes socialistas.

Fuentes de la Presidencia de Gobierno se limitaron a informar de la celebración de la entrevista entre Felipe González y Elizardo Sánchez sin dar detalles sobre su contenido.

En una rueda de prensa ofrecida el pasado miércoles, al día siguiente de su llegada a Madrid, el dirigente cubano afirmó que la "disidencia moderada" en el interior de Cuba le había encargado que hiciera llegar a los jefes de Estado y de Gobierno iberoamericanos un mensaje con motivo de la reunión que celebrarán los días 15 y 16 de julio en Brasil.

El mensaje está "cargado de buena intención y buena voluntad", según el ministro español de Asuntos Exteriores, Javier Solana, con quien Elizardo Sánchez se entrevistó el pasado jueves.

"En el mensaje no invitamos a que la cumbre no interfiera en asuntos internos de Cuba, sino a que se pronuncie ante un necesario espíritu de colaboración y solidaridad con todos los cubanos, incluido el Gobierno de la República", explicó Elizardo Sánchez durante un encuentro con la prensa.

Elizardo Sánchez, a quien las autoridades cubanas concedieron a mediados de junio un visado para permanecer en el extranjero 30 días, solicitado sin éxito hace años, entregó ya el mensaje a las autoridades de República Dominicana, el primer país que visitó en esta gira que le llevará también a Suecia y Estados Unidos.

BONO: "LA UNIDAD DEL PSOE ESTA ASEGURADA POR LA MILITANCIA"

Ibiza (EFE).- El presidente de Castilla La Mancha, el socialista José Bono, aseguró ayer en Ibiza que "la unidad del PSOE está asegurada por la sensatez de sus militantes" y defendió la autonomía de González en la formación del Gobierno.

A juicio de Bono, "las distintas posiciones que se dan en el partido son bastante menos importantes que nuestras coincidencias y, desde luego, la tarea de formar y dirigir el Gobierno le corresponde a Felipe González, porque así lo ha querido el partido. No puede haber ni dicotomía ni enfrentamiento".

Según el presidente de Castilla La Mancha, que pasa unos días de vacaciones en Ibiza, las pasadas elecciones fueron ganadas por el PSOE gracias "al trabajo y a la pasión de los militantes, pero somos muchos los que sabemos que este trabajo sin el candidato es muy probable que no hubiese dado el resultado obtenido".

Aseguró que el PSOE "no nos pertenece ni a los afiliados ni a los dirigentes. La tarea que tenemos por delante no es la lucha interna, sino renovarnos de acuerdo con el mensaje que hemos recibido".

Abogó por un futuro Gobierno "muy renovado y de progreso" , defendió la necesidad de un pacto social, "porque es mejor salir de la crisis desde el acuerdo que desde el enfrentamiento" y apostilló que "los pobres no son los culpables de la carestía en el mundo".

Defendió la estabilidad del futuro Gobierno, "porque la estabilidad es un valor en sí misma" y calificó la oferta de González a nacionalistas e IU de "generosa e inteligente".

Bono calificó las declaraciones de Carmen García Bloise sobre la hipotética asunción de un ministerio por parte de Carlos Solchaga de "tema de segundo nivel" y restó importancia a las imputaciones del ex-presidente de Murcia Carlos Collado al sector guerrista del partido.

M.C.D.2022

Esta tarde se celebra la Asamblea General de Socios del C. F. Palencia

Juan Carlos obtuvo su mejor regalo de bodas al llegar a un acuerdo su intermediario con el Granada

J.Benito IGLESIAS

El vallisoletano Juan Carlos será guardameta del Granada la próxima temporada tras llegar a un acuerdo su intermediario, -el ex-jugador del Atlétic de Bilbao, José Ramón Uriarte- con el club granadino, que milita en Segunda B, y con su presidente, José Aragón. El propio Juan Carlos Martínez Ruiz, de 24 años y recien casado, confirmaba la noticia ayer, en Valladolid, minutos antes de partir con su mujer en luna de miel hacia la isla canaria de Lanzarote.

Juan Carlos, una vez descartada la posibilidad de militar en dos equipos que se habían interesado fervientemente por sus servicios en 2ª A, Mérida y Badajoz, tenía todas las papeletas para continuar un año más con el C.F. Palencia y así lo había manifestado a su entrenador, Lalo, la pasada semana. El giro de 180 grados en su futuro, como si de un regalo de bodas se tratase, se produjo ayer en tierras andaluzas, concretamente en Granada, cuyo equipo de fútbol más representativo alcanzó un acuerdo con su representante, y tan sólo falta la firma que rubrique el acuerdo de ambas partes en el capítulo de las condiciones económicas.

Sólo una auténtica hecatombe privaría a Juan Carlos de la posibilidad de un cambio de aires, atisbado ya en el interés de Mérida, Badajoz e incluso Compostela, conjuntos todos ellos, fundamentalmente los dos extremeños, con problemas económicos para fichajes al retirárseles subvenciones oficiales para la próxima temporada.

El presidente del Granada, José Aragón, confirmó ayer, -en un programa radiofónico de Onda Cero en el que también intervino EL DIARIO PALENTINO- que el acuerdo con el representante del jugador estaba totalmente cerrado a falta de la firma en el contrato que le ligará al histórico Granada, club que jugó la fase de ascenso a 2º A sin suerte, al igual que el Palencia. José Aragón manifestó que la contratación de Juan Carlos se orientaba a su titularidad en el equipo como guardameta de garantía, intentando su directiva otro fichaje para cubrir la portería.

El Granada C.F.- que logró magníficas entradas en su estadio esta temporada en la recta final de la misma- espera una ayuda de 40 millones de pesetas del Ayuntamiento para afrontar los contratos de su plantilla y la contratación de algunos refuerzos.

ASAMBLEA DE SOCIOS

Para esta tarde está prevista la celebración de la Asamblea General de socios del C.F. Palencia en el Hotel HUSA Rey Sancho, a partir de las ocho de la tarde, en primera convocatoria, y a las ocho y media en segunda. El orden del día hace referencia a la aprobación del balance de ingresos y gastos de la pasada campaña, y a la aprobación del presupuesto para la campaña que viene, cifrado en 40 millones de pesetas.

En otro orden de cosas, parece seguro que José Manuel Molinero seguirá un año más en el Palencia a pesar de la buena oferta de Andorra, ya que un ascenso en la Diputación de Burgos, donde ocupa un puesto fijo de trabajo, hace que no le interese económicamente el cambio de aires. Finalmente, la directiva debe pensar ya en la sustitución de Juan Carlos, para lo cual suenan los nombres de Bilbao(Arandina), Carmelo(Segoviana), y los ya conocidos Alvárez Blanco y Tapias. En otros puestos, interesa saber la posibilidad de seguir contando con Cano o la repesca de Martín tras su renuncia a seguir en el Andorra.

La selección de fútbol sub-18 llegó al Parador Nacional de Cervera de Pisuerga

Mariano RUIZ

La selección española sub-18 llegó, a las once menos cuarto de la noche de ayer, al Parador Nacional de Cervera de Pisuerga. La expedición formada por 24 personas, entre jugadores y cuerpo técnico, tiene previsto permanecer en la localidad norteña hasta el próximo 15 de julio.

El equipo español, entrenado por el ex-internacional Andoni Goicoechea, partirá posteriormente a Inglaterra para la disputa del Campeonato de Europa de selecciones sub-18. Este torneo se celebrará entre los días 18 y 26 del presente mes.

La estancia en el Parador Nacional Fuentes Carrionas servirá para completar la preparación con vistas a ese importante acontecimiento. En la mañana de hoy, los seleccionados han tenido la primera toma de contacto con el que será su nuevo lugar de entrenamiento.

El campo de la Bárcena será el escenario donde todas las mañanas los discípulos de Goicoechea ultimen su puesta a punto para el inminente Campeonato de Europa.

Sonia estableció la nueva marca con un registro de 47,94

La atleta palentina acudirá a la Universiada y a la Copa Europea de Pruebas Combinadas

Sonia Pérez batió el récord provincial de jabalina en los Campeonatos de España

Mariano RUIZ

La heptatleta palentina Sonia Pérez batió el pasado fin de semana, en los Campeonatos de España absolutos celebrados en Gandía, el récord provincial de lanzamiento de jabalina con una marca de 47,94. Sonia alcanzó la cuarta posición y se quedó a sólo dos metros de alcanzar la medalla de bronce.

En declaraciones realizadas a este periódico, Sonia Pérez afirmaba sentirse muy satisfecha de los resultados logrados, a pesar de no disponer del tiempo suficiente para realizar una preparación adecuada.

"Llevo tocada en el tendón de aquiles quince días y desde una prueba que hubo en Alhama (Murcia), en la que sobrepase los 47 metros, no he podido entrenar normalmente. De todos modos estoy muy satisfecha con los resultados obtenidos en el Campeonato de España."

El reto más inminente para la atleta del ADUS Iberdrola de Salamanca es la Copa Europea de Pruebas Combinadas, que se celebrará en Valladolid los días 10 y 11 de julio. En esta competición, España esta incluida en la categoría B junto a otras ocho selecciones. El equipo nacional femenino, formado por Susana Cruz, Patricia Guevara, María V. Samper y Sonia Pérez, luchará por eludir las dos posiciones que conllevan automáticamente el descenso a la serie C.

Para Sonia, España lo va a tener bastante complicado. *"Es una cita en la que Dinamarca, Inglaterra y España se van a jugar las dos plazas del descenso. El resto de selecciones están por encima de nosotras, por no hablar de los países del este que son inalcanzables."*

Al finalizar este campeonato, se trasladará a Buffalo (Estados Unidos) para participar en la Universiada del 12 al 19 de julio. La deportista palentina disputará la prueba del heptalon con el ánimo de mejorar su actual marca, fijada en 5351 puntos.

M.C.D.2022

El equipo Fontaneda venció en una prueba de cadetes celebrada en Laguna de Duero

Redacción

El pasado sábado se celebró en la localidad vallisoletana de Laguna de Duero una prueba de cadetes de primer y segundo año en la que hubo una destacada actuación palentina.

La carrera comenzó a las cinco de la tarde con 97 participantes en la línea de salida, dispuestos a recorrer los 60 kilómetros de que constaba la prueba.

La victoria se la disputó un pequeño grupo formado por cinco corredores entre quiénes se encontraban tres ciclistas palentinos. El triunfo correspondió a, Angel Francisco Fernández Sendino, del equipo Fontaneda. Luis Vicente Aparicio Andrés, también del Fontaneda, finalizó en tercer lugar, y Gorka Sousa, enrolado en las filas del Saunier, alcanzó la cuarta posición.

El resto de participantes llegaron divididos en dos pelotones. En el primer gran grupo estaban incluidos Mariano Millán y Gregorio Serna, ambos del Fontaneda, 22º y 33º respectivamente. José Caballero y Francisco Javier Villálles llegaron en el segundo de los pelotones ocupando las plazas 40ª y 55ª. Estos dos corredores pertenecen también al equipo galletero.

La primera plaza en la clasificación por equipos correspondió al conjunto palentino Fontaneda.

Abierto el plazo de inscripción para la fase previa del Campeonato Autonómico Juvenil de Baloncesto

Redacción

La Federación Palentina de Baloncesto ha abierto el plazo de inscripción para todos aquellos equipos que quieran participar en la Fase Previa del campeonato Autonómico Juvenil Masculino. Esta fase determinará los dos representantes de nuestra provincia que tendrán derecho a participar en la mencionada competición.

El campeonato Autonómico Juvenil Masculino tiene previsto su inicio en los primeros días del mes de octubre. El plazo de inscripciones se extiende hasta el próximo día 9 de agosto del presente año.

Atletas del Club San Antonio

Participarán Ana María García, Sonia García y Sonia Hoyos

Tres atletas del Club S. Antonio acuden a la final de 10.000 del Campeonato de España Junior Femenino

Redacción

El próximo sábado, día 10 de julio, se celebrará en San Sebastián la final del Campeonato de España Junior femenino en la prueba de 10.000 metros. En esta carrera participarán tres miembros del Club San Antonio-Euromutua de la citada categoría.

Ana María García, Sonia García y Sonia Hoyos serán las atletas que participen en esa final de los 10.000. Las principales esperanzas se fundamentan en Ana, quien intentará batir el record provincial junior que ella misma posee; para ello, deberá intentar meterse entre las ocho primeras clasificadas.

Las pretensiones de Sonia García y Sonia Hoyos consisten en rebajar sus marcas, a pesar de los escasos entrenamientos que han podido efectuar debido a diferentes problemas.

La expedición de Letonia tuvo problemas con los visados

Fuertes goleadas en la segunda jornada de la Copa de la Amistad de Fútbol

La expedición procedente de Letonia tuvo problemas para llegar a Saldaña el domingo, con motivo de la inauguración de la Copa de la Amistad, teniéndolo que hacer el lunes al existir problemas con los visados en los países donde tuvieron que realizar escalas hasta llegar a España.

CATEGORIA SUB-19

Castilla y León, 13; Ellidshoj, 1.
Taarnby B, 2; C.F. Palencia B, 0.
C.F. Palencia A, 2, Tuse If, 0.
Lynge, 0; C.D. Saldaña, 3.
Saedding Guldager, 0; Villa Angeles, 1.
Carrión, 0; Roskilde Kfum, 0.

CATEGORIA SUB-16

San Esteban, 1; Castilla y L., 3.
Cristo At., 5; Horsholm-Usserod B, 0.
Sta. Marta, 2; Averyron, 2.
Horsholm-Usserod A, 0; Palencia, 2.
C.D. Carrión, 0; SB 50, 4.
El Cid, 2; St. M. Gazelec, 2.
Oppe-Sundby, 2; Majadahonda A, 4.
Ringsted A, 9; IF 32 Glostrup, 0.

CATEGORIA SUB-14

Majadahonda B, 4; C.F. Palencia, 0.
Sta. Marta, 1; C.D. Saldaña, 1.
Esc. Calasanz, 5; C.F. Ajak, 0.
A.D.M. Herrera, 2; Oppe-Sundby, 1.
C.D. Carrión, 6; Stefan B, 1.
Majadahonda A, 2; C.D. Aguilar, 0.

CATEGORIA SUB-12

Las Rozas, 3; Peña Castilla, 0.
Majadahonda A, 6; S. Esteban, 1.
Esc. Calasanz, 13; Saldaña B, 0.
C.F. Palencia, 2; C.F. Ajak, 3.
Herrera, 0; Majadahonda B, 0.
C.D. Aguilar, 0; Sta. Marta, 3.
Carrión, 4; Sta. Bárbara, 1.
Valdavia 90, 0; Canonja, 3.

CATEGORIA SUB-10

Majadahonda A, 9; Herrera, 0.
C.I.A., 3; Peña Castilla, 9.
Sta. Bárbara, 1, Majadahonda B, 2.
Peña Castilla, 0; Canonja, 4.
A.D.M. Herrera, 8; C.I.A., 0.
C.F. Ajak, 0; Majadahonda A, 4.

CATEGORIA FEMENINA

San Telmo, 7; Valdavia 90, 0.

Buen nivel en el II Torneo de Tenis Volvo Motor Trisa

El sábado por la tarde comenzó el II torneo de tenis "Volvo-Motor Trisa", organizado por el Club Deportivo Jotaeme y la Delegación Provincial de este deporte.

En esta segunda edición se ha conseguido la participación de jugadores de gran categoría nacional como Juan A. Pellejero, cabeza de serie número 1 y 61 en el "ránking" nacional; Oscar Viana, cabeza de serie número 2 y 70 en España; Juan A. Lertxundi, cabeza de serie número 3 y 73 en el nacional; Oscar Arribas, número 4 del torneo y 83 de España, todos ellos en la categoría individual absoluto.

En damas también se presenta un cuadro final muy interesante con la participación de las palentinas Raquel Ortega, cabeza de serie número 1 y 54 del ránking nacional, y Berta Barca, número 4 del torneo y 76 en el ránking nacional, así como las vallisoletanas Itamar Movilla, número 2 del torneo y 55 de España, y Penélope Almendros, número 3 y 61 de la nacional.

En total este II torneo Volvo-Motor Trisa cuanta con la participación de 59 jugadoras en la categoría masculina y 24 jugadoras en damas.

RESULTADOS MASCULINO Y FEMENINO

Una vez finalizada la fase previa de este torneo, se han clasificado para la fase final que empezará el miércoles los jugadores Agustín Baños, Tomás Corrales, Manuel Couder y Carlos González, que pasarán al cuadro final de 32 jugadores. En esta fase previa destaca la gran actuación del palentino Francisco J. Martín Puebla, que dio la sorpresa al vencer al cabeza de serie número 2 de la previa Pablo Casas por 7-6 y 7-6 en un gran partido.

En individual femenino tres palentinas acceden a cuartos de final: Raquel Ortega, Berta Barca y María León.

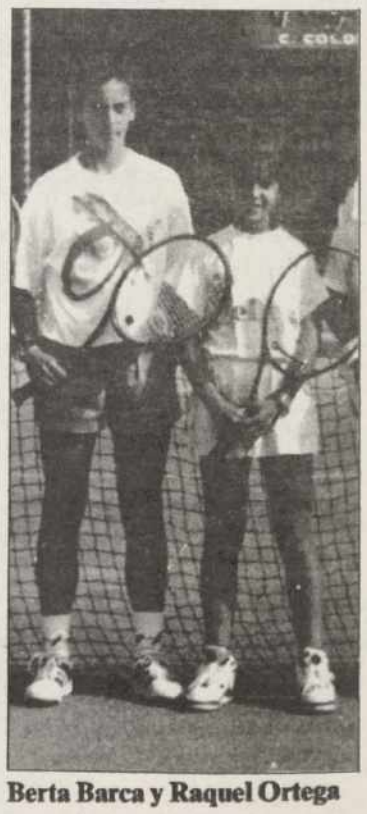

Berta Barca y Raquel Ortega

M.C.D.2022

Miguel Induráin pasa a ocupar el segundo puesto de la general

Las clasificaciones dieron el "amarillo" al joven Nelissen

Vannes (Francia), (EFE).- El belga Wilfried Nelissen del Novemail se ha convertido en el nuevo líder de la LXXX edición del Tour de Francia, después de haber ganado la segunda etapa, disputada ayer entre Les Sables D'Olonne y Vannes con un recorrido de 227,5 kilómetros.

Nelissen invirtió un tiempo de cinco horas, 41 minutos y nueve segundos, cruzó el primero bajo la pancarta de meta por delante del uzbeko Djamolidine Abdoujaparov (Lampre) y el italiano Mario Cipollini (GB MG).

El belga ha tomado el relevo de Induráin al frente de la general gracias a las bonificaciones, que adquieren gran relevancia en las primeras jornadas del Tour, con el fin de darle un mayor aliciente.

Los doce segundos que Nelissen "capturó" en los dos primeros sprints especiales, el de Grivand -en el kilómetro 22- y el de Chauve -en el 108-, unidos a los seis que le sacó a Induráin en la llegada y los veinte de bonificación que se le otorgan al ganador de etapa le han permitido vestirse con el jersey amarillo de líder.

La jornada comenzó a moverse después del esprint especial de Chauve, momento en el que saltaron del grupo el francés Thierry Marie y el eslovaco Jan Svorada. Con anterioridad, todos los intentos habían sido abortados con rapidez en una primera mitad del recorrido que discurrió por vías estrechas y sinuosas que ocasionaron numerosas caídas.

Alex Zuelle e Yvon Ledanois celebraron su cumpleaños con un accidente, en el que también se vio involucrado Arsenio González, que fue el peor parado, ya que se le salió el codo. Las desgracias del Clas-Cajastur no acabaron ahí, ya que Abraham Olano tuvo que abandonar su primer Tour tras una caída en el 50, por lo que el equipo asturiano se verá muy mermado en la crono por equipos.

Marie y Svorada obtuvieron en 25 kilómetros una ventaja de cuatro minutos y medio -en el puente de Saint Nazaire, un peculiar "puerto" de cuarta categoría- y su alianza funcionó durante cien kilómetros. Pero estaba destinada al fracaso desde un principio, en una etapa llana cuyo diseño perseguía una resolución al esprint.

La pareja llegó a Saint Malo con una ventaja de seis minutos,

Induráin no luce hoy el maillot amarillo

pero los equipos de los grandes velocistas -sobre todo el Lampre y el GB MG- comenzaron a tirar del pelotón y a falta de 17 para la meta, la fuga llegó a su fin.

No hubo un esprint masivo porque los ataques del danés Rolf Sorensen, primero, y sobre todo el del italiano Gianni Bugno, después, estiraron el gran grupo en el tramo final de la carrera.

Nelissen, Cipollini y Abdoujaparov no quisieron desperdiciar una oportunidad de oro, estuvieron atentos al corte y ocuparon las tres primeras posiciones en la etapa.

Tras ellos entraron, en este orden, el alemán Olaf Ludwig, el mexicano Raúl Alcalá, Bugno y el estadounidense Lance Armstrong. A tres segundos lo hizo el alemán Mario Kummer y a seis el estón Jaan Kirsipuu, que dio tiempo al gran grupo, en el que entró Induráin.

CLASIFICACION SEGUNDA ETAPA

1. Wilfried Nelissen (BEL/Novemail) 5h41:09

2. Djamodiline Abdoujaparov (UZB/Lampre) m.t.

3. Mario Cipollini (ITA/Maglificio) m.t.

CLASIFICACION GENERAL

1. Wilfried Nelissen (BEL/Novemail) 10:41:35

2. Miguel Induráin (ESP/Banesto) a 17

3. Mario Cipollini (ITA/Maglificio) 21

Nelissen:

"Lo importante es la etapa"

Vannes (Francia), (EFE).- El belga Wilfried Nelissen, del Novemail, que ayer se convirtió en líder del Tour'93 después de adjudicarse la segunda etapa, disputada entre Les Sables D'Olonne y Vannes, manifestó que su intención era la de tomar el liderato, pero que lo más importante para él es el triunfo de etapa.

"Sé que es más que probable que como muy tarde pierda el 'maillot' amarillo mañana en la contrarreloj por equipos, por lo que le doy casi más valor al hecho de haber podido ganar una etapa en el Tour de Francia", dijo el belga.

"Salí con el propósito de disputar todos los "sprints" para tomar el liderato de la carrera y después de pasar en primer lugar por los dos primeros (el de Grivand y el de Chauve) sabía que si ganaba la etapa iba a ser líder", manifestó.

"Estuve muy atento en el último corte y logré meterme. Al final me empleé a fondo y pude derrotar a dos hombres fuertes como son el uzbeko Djamolidine Abdoujaparov y el italiano Mario Cipollini, que posiblemente son los dos mejores 'sprinters' que hay en el Tour de Francia", explicó.

Entrenará al Clear Cantú las dos próximas temporadas

Díaz Miguel: *"España hizo lo que se le pedía, clasificarse para el mundial"*

Cantú (Italia), (EFE).- El ex seleccionador nacional español de baloncesto Antonio Díaz Miguel, que ayer lunes suscribió contrato para dirigir durante dos temporadas al club italiano Clear Cantú, comentó sobre el papel de España en el recién concluido "Eurobasket" que "hizo lo que se le pedía, clasificarse para el mundial".

"Alemania ha sido una gran sorpresa, pues pensaba que la más fuerte era Croacia, pero, honestamente, con el problema mental de la muerte de Drazen Petrovic y la ausencia de Toni Kukoc, no estaba en buenas condiciones. Italia ha sido otra sorpresa, pero amarga; pero el cambio es difícil hacerlo en un año", dijo Díaz Miguel, al serle preguntado por el "Eurobasket'93".

En un principio todo hacía indicar que el sustituto de Fabrizio Frates, que entrenará al Benneton Treviso, iba a ser el técnico norteamericano Lou Campanelli, quien estuvo en Cantú y quedó en dar una respuesta al club a su retorno a Estados Unidos. Pero, el retraso en la contestación, ha hecho que la entidad se

Díaz Miguel

decidiera por contactar con Antonio Díaz Miguel.

Así, el técnico español, que acaba de cumplir 60 años, pero dijo sentirse como si tuviera, como mucho, 44, fue contactado el último sábado telefónicamente por Pierluigi Marzorati, vicepresidente del Clear Cantú, y en pocos minutos se llegó a un acuerdo para ser el nuevo entrenador.

"Cuando hablé con Marzoratti, comprendí que era el momento adecuado. Cantú es un óptimo equipo, se puede realizar un buen trabajo, pues el club es serio y he podido darme ya cuenta que también su filosofía coincide con la mía", apuntó Díaz Miguel a los informadores.

El técnico español como seleccionador ha logrado la medalla de plata en los Juegos Olímpicos de Los Angeles'84; otras dos del mismo metal en los europeos de Barcelona'73 y Nantes'83, y una de bronce en Roma'91. En total, ha dirigido el equipo nacional hispano en 552 partidos, siendo en 6 ocasiones entrenador de la selección europea, donde tuvo a sus órdenes a Marzoratti.

"A Cantú traigo una gran experiencia, no por el trabajo hecho con la selección, sino por el conocimiento que he intentado tener del baloncesto en todos estos años, aprendiendo un poco de todos mis colegas y amigos. Además, creo poder aportar serenidad en el trabajo", dijo Díaz Miguel.

Tras los Campeonatos de España de Atletismo

Nuevos seleccionados para el Mundial de Stuttgart

Gandía (Valencia), (EFE).- Daniel Martí, Luis Javier González, Angel Hernández, Jaime Barroso y Encarna Granados han sido seleccionados por el Comité Técnico de la Federación Española de Atletismo para los Mundiales de Stuttgart (Alemania), por sus actuaciones en los Campeonatos nacionales, que concluyeron el domingo en esta ciudad.

Martí protagonizó una de las mayores sorpresas de los Campeonatos al derrotar en un disputado desempate a Javier García Chico, plusmarquista nacional de pértiga y medallista de bronce en Barcelona'92, con una excelente marca de 5,60 metros, nuevo récord de España promesas.

Luis Javier González ganó la final de 800 metros con notable autoridad, aun cuando sus más temibles adversarios, Tomás de Teresa y José Arconada, habían caído en semifinales. La pobreza de su registro vencedor (1:51.59) era previsible en una carrera táctica.

Hernández superó con creces una vez más la marca mínima de ocho metros que exigía la Federación Española para acudir con garantías a Stuttgart, y se proclamó campeón nacional con un salto de 8,10, mientras que el veterano Antonio Corgos se quedó a un centímetro de conseguirlo.

A la lista de marchadores seleccionados se añaden ahora Encarna Granados, que revalidó su título nacional de 10 kilómetros con 45:59.18, y Jaime Barroso, que acompañó en el podio de 20 kilómetros a Valentí Massana, vencedor con 1h.25:36., y a Daniel Plaza, campeón olímpico de la distancia.

Con estas cinco incorporaciones, son ya 25 los atletas seleccionados para participar en los Mundiales, que se disputarán del 14 al 23 de agosto próximo en Stuttgart.

Los relevos, cuya inclusión fue puesta en duda por José María Odriozola, presidente de la Federación Española, en declaraciones a EFE, habrán de cumplir ciertos requisitos para viajar a la ciudad alemana.

M.C.D.2022

Se ha comprometido por una temporada con el club hispalense

Luis Aragonés es el nuevo técnico del Sevilla

Sevilla (EFE).- Luis Aragonés, que fue presentado ayer como nuevo entrenador del Sevilla, afirmó en conferencia de prensa que si se logran los objetivos deportivos que él espera, saldrá "bastante barato; de lo contrario, también".

Aragonés se ha comprometido con el club sevillano por una temporada, "porque en el fútbol los que mandan son los resultados; luego, ya se verá el trabajo".

"Ganaré más o menos, según los objetivos que se logren", dijo Luis, quien agregó que se quiere quitar esa estela de 'carero' que existe sobre él, porque al final el club y él han llegado a un acuerdo entre lo que le ofrecían y sus peticiones.

El acuerdo entre Luis y el Sevilla, según confirmaron el entrenador y el presidente del club sevillano, Luis Cuervas, se cerró el domingo. "No estaba plasmado -dijo Luis-, pero llegamos a un acuerdo definitivo".

"Estoy feliz de fichar por el Sevilla, porque el equipo tiene categoría y entidad y se puede hacer un buen trabajo. Lo demás son palabras y a mí éstas no me gustan. Lo que a mí me gusta es ver el trabajo y tratar de conseguir esos logros", apuntó Luis Aragonés.

Sobre las aspiraciones de su nuevo club, Luis señaló que "son las de ganar partido a partido y terminar en puestos de UEFA" y agregó que "el Sevilla no renunciará a nada, aunque nadie se puede engañar y tener presente que en España hay una liga entre dos equipos: Real Madrid y Barcelona, que, por categoría y economía, son los grandes".

Al ser cuestionado por los partidos de pretemporada fijados por el club -un total de seis-, Aragonés señaló que "es un buen número". "Lo tenía en mente, aunque lo que quiero dejar en claro es que una semana antes del comienzo de la Liga no habrá ningún encuentro", apuntó Luis.

En el capítulo de posibles fichajes, Luis comentó que "acaba de aterrizar", pero subrayó que tiene "cosas pensadas". "Es un asunto que habrá que tratar con los directivos. Es pronto aún y se hablará" explicó Luis Aragonés.

Se refirió también a las vacaciones de la plantilla: "Los jugadores necesitan un descanso y lo van a tener, aunque con un futbolista importante, como es Simeone, sí podemos tener algún problema deportivo, porque además de la Copa América tiene que disputar la fase de clasificación para el Mundial".

El equipo técnico con el que contará Luis Aragonés para el próximo año estará compuesto por Manuel Ruiz Sosa -excompañero de Luis en su etapa de jugador-, el preparador físico Oscar Tosato, el exjugador Juan Carlos y el director comercial Rosendo Cabezas.

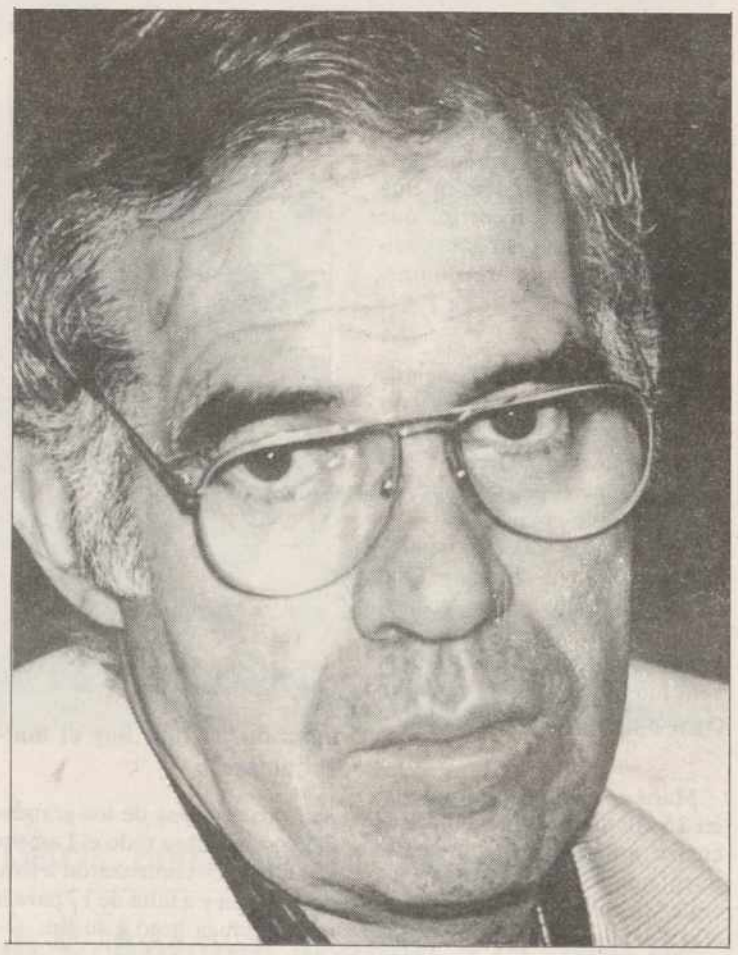

Luis Aragonés entrenará al Sevilla

La plantilla sevillista hará su presentación el 23 de julio y la pretemporada la efectuará con casi toda seguridad en Sancti Petri, en Chiclana de la Frontera (Cádiz).

TENERIFE

Julio Llorente renovó por tres años

Santa Cruz de Tenerife (EFE).- El jugador Julio Llorente llegó a un acuerdo con la junta directiva del Tenerife para renovar su compromiso, que cumplía el pasado 30 de junio, para las tres próximas temporadas.

Después de que el club y el representante del jugador, Pedro Bravo, hubiesen llegado a un acuerdo económico para la continuidad de Llorente en el Tenerife, el 'comodín' tinerfeñista solicitó la seguridad de participar en mayor número de encuentros oficiales la temporada próxima.

Durante la disputa del torneo Xacobeo-93, jugado la última semana de junio en Santiago de Compostela, Julio Llorente se entrevistó con Jorge Valdano, para tratar sobre sus posibilidades de jugar en el Tenerife de la próxima temporada.

Después de esa entrevista, Llorente decidió aceptar la oferta del club, a pesar de tener otras propuestas de equipos de primera división, que no atendió.

Santiago Llorente, gerente deportivo de la entidad blanquiazul, señaló que ahora lo primordial es el interés en los próximos fichajes y la preparación de la pretemporada, que el Tenerife realizará en parte cerca de la ciudad suiza de Ginebra.

El fichaje de Romario está casi atado

El Barcelona cierra la temporada con 132 millones de superávit

Barcelona (EFE).- La junta directiva del Fútbol Club Barcelona, que ayer se reunió para cerrar el balance económico de la temporada 1992-93, comunicó mediante su portavoz Josep María Antrás, que el club ha cerrado dicho ejercicio con un superávit de 132 millones de pesetas, sin restar la parte correspondiente a los impuestos, y del que 101 millones proceden de ingresos extraordinarios.

El portavoz y asesor jurídico de la entidad señaló que el presupuesto de la temporada anterior, establecido en 6.900 millones de pesetas, sufrió una desviación de entre un cinco y un diez por ciento, que justificó en gastos adicionales en personal y jugadores, por lo que la cantidad resultante al final del ejercicio económico es de algo más de 7.500 millones.

Por lo que se refiere al presupuesto previsto para la temporada 1993-94, Antrás apuntó que será aproximadamente de 7.164 millones de pesetas, un seis por ciento inferior al cierre del ejercicio anterior, aunque anunció que todos datos serán sometidos a la aprobación de los socios en la asamblea general ordinaria que se celebrará el 20 de julio.

En cuanto a la posible contratación de Romario, jugador brasileño del PSV Eindhoven, el portavoz azulgrana aseguró que "las negociaciones continúan, aunque de momento el asunto requiere toda discreción", pero consideró que "la cuestión puede zanjarse entre esta semana y la siguiente".

Josep María Antrás sólo desveló que entre el Barcelona y el PSV Eindhoven "existe todavía una falta de sintonía en cuanto al apartado económico" y puntualizó que "la política de fichajes de nuestro club va acorde siempre con la moderación y si ésta no se hace patente en la operación no habrá fichaje".

Finalmente, señaló que la junta ha configurado un cartel provisional de equipos participantes para el próximo Trofeo Joan Gamper, que integran el Hadjuj Split, Burdeos y Tenerife, equipo este último con el que el Barcelona tiene apalabrado un partido amistoso, que se jugará en el Estadio Heliodoro Rodríguez el 28 de agosto.

NUEVO FICHAJE

Eindhoven (Holanda), (EFE).- El fichaje del brasileño Romario de Souza por el Barcelona está tan avanzado que incluso su equipo, el PSV Eindhoven, le ha permitido no acudir al primer entrenamiento de la pretemporada.

El presidente del equipo holandés, Jacques Ruts, declaró a EFE que Romario ha sido autorizado a prolongar sus vacaciones en Río de Janeiro, para poder preparar todos los trámites de su fichaje y traslado a Barcelona.

El delantero brasileño, de 27 años, espera en su país a que el campeón español de liga le comunique que el acuerdo está finalizado y pueda incorporarse a la plantilla de Johan Cruyff.

Sin embargo, el presidente del PSV no quiso confirmar si el acuerdo con el Barcelona está concluido, aunque dejó entrever que había algunas diferencias económicas.

Según fuentes allegadas al jugador, el Barcelona ofrece unos seiscientos millones de pesetas, así como la recaudación del torneo Joan Gamper, mientras que el club holandés pide doscientos millones de pesetas más.

Manolo, Armando, Corbalán y Unanua, posibles bajas

El Albacete intenta renovar toda la plantilla

Albacete (EFE).- Los jugadores del Albacete Balompié Manolo, Armando, Corbalán y Unanua, los tres primeros que acaban contrato y el cuarto que regresará al Osasuna, después de cumplir un año como cedido, serán baja casi con toda seguridad para la próxima temporada en el conjunto manchego.

El caso que ahora mismo presenta más dudas es el del uruguayo Miguel Angel Bossio, que fue llamado personalmente por el entrenador Víctor Espárrago, quien mantuvo, además, reuniones con su equipo técnico, comandado por Julián Rubio, para perfilar la plantilla para la próxima temporada.

Otro de los hombres cedidos al Albacete, el medallista olímpico Antonio Pinilla, quien pertenece a la disciplina del FC Barcelona, interesa al club y se va a dialogar con los dirigentes blaugranas para intentar quedarse con el jugador un año más.

Catali, Balaguer, Chesa y el ya renovado Rafael Collado "Coco" parece que no tendrán mayores problemas para continuar la próxima campaña, aunque en el caso del capitán podría ser su último año como profesional, al menos en el Albacete.

Caso aparte es el catalán Delfín Geli, jugador por el que parece interesarse el Tenerife, aunque el presidente manchego, Rafael Candel, ha indicado que "no está en venta", si bien reconoció la posibilidad de que el FC Barcelona, su anterior equipo, pudiera repescarlo, en cuyo caso el Albacete obtendría un importante beneficio económico.

Los rumores que circulan por la ciudad en cuanto a altas para la próxima temporada son muchos, pero según ha podido conocer EFE en la agenda blanca se encuentra el jugador del Tenerife Toño Llorente, así como el del Sevilla Cortijo, con el que la pasada semana se mantuvo un contacto en la capital hispalense.

Sobre refuerzos extranjeros cobra fuera el fichaje de un brasileño y un ruso, sin que se pueda descartar finalmente la incorporación del uruguyo Carlos Correa, exjugador del Murcia, quien ha reconocido a EFE haber mantenido contactos con los técnicos del Albacete Balompié.

M.C.D.2022

Ya se pudieron ver en el Salón Internacional de Barcelona

Renault amplía su oferta de vehículos comerciales con la nueva Express Senda

La gama de vehículos Renault Express es, desde su llegada al mercado nacional, quien ha polarizado la atención en la mayoría de los usuarios que la han convertido en punto de referencia para nuestro mercado. La cifras de ventas en el segmento en el que militan de forma destacada, corrobora el acierto de Renault al haber introducido en nuestro panorama automovilístico nacional estos vehículos.

Agrupadas en torno a tres niveles básicos de equipamiento, las furgonetas Renault Express han cubierto un segmento amplio de oferta. Con un abanico de motorizaciones que cubre cinco propulsores (tres en gasolina 1.1, 1.2 y 1.4E) y dos en ciclo diesel (1.6D y 1.9D) ofrecen un amplio abanico de posibilidades de utilización que se amplía aún más en realizaciones especiales (isotermos, frigoríficos, pick ups, etc.).

En la muestra del Salón Internacional del Automóvil celebrada en el pasado mes de mayo en la ciudad condal ya se pudieron apreciar las recién llegadas Renault Espress Senda que se distinguen de sus hermanas de referencia (Express 1.4, 1.6D y 1.9D en acabado RL) por los siguientes detalles exteriores: Embellecedores de ruedas "Rafale" y stripping decorativo con la mención "Senda" en laterales, techo de cabina y en la parte trasera. Como novedad específica se incluye la posibilidad de incorporar en opción el portón del equipamiento RN.

En su interior cuenta con reposacabezas plenos, tapicería específica de tipo "Yalta", revestimiento interior en la cabina tipo RN y asideros en las plazas traseras. Teniendo en cuenta su utilización básica como vehículo destinado al transporte y reparto en pequeña y mediana escala, las tres versiones que se ofertan, pueden adoptar la configuración de carga industrial de 775 Kg.

La nueva Renault Express Senda se ofrece en cinco motorizaciones distintas

Como elementos opcionales, además de la posibilidad ya comentada de incorporar un portón se les puede dotar con dirección asistida, en cuanto a la posibilidad de añadir un sistema de aire acondicionado, éste se presenta como elemento opcional para las motorizaciones de gasolina. En este caso, el tablero de bordo cambia y adopta un configuración similar a la de los Renault 5.

Finalmente, en el apartado referente a tonalidades de la carrocería, cabe indicar que se han seleccionado un abanico de cuatro tonos en lacas (amarillo cromo, azul cobalto, rojo vivo y blanco glaciar) y dos colores en pintura metalizada (gris tungsteno, gris iceberg) en opción para las recién llegadas Renault Express "Senda" al igual que antes se incluía en las versiones de equipamiento RN. La tapicería, especialmente diseñada para resistir al desgaste de uso diario, es de tipo "Yalta"; un paño de diseño específico que armoniza en elegante ejercicio de estilo interior.

En el apartado de precios, hay que recordar que estos vehículos están calificados fiscalmente como vehículos industriales. FASA-Renault, además, ha redoblado el esfuerzo comercial y ofrece las recién llegadas a estos importes:

RENAULT EXPRESS "SENDA"

PRECIOS
(Incluye transporte e IVA)

VERSION:

Renault Express Senda 1.4E, 1.525.000 pesetas; Renault Express Senda 1.6D, 1.525.000; Renault Express Senda 1.9D, 1.650.000.

OPCIONES:

Carga industrial, 33.500 pesetas; dirección asistida (1.4E y 1.9D), 68.500; Aire acondicionado (1.4E), 138.000; portón trasero, 26.000.

Aunque los beneficios bajaron casi un tercio respecto a 1991

General Motors España incrementó sus ventas netas un 9,2 por ciento durante el año 1992

En su informe correspondiente a 1992, General Motors España señala que la cifra total de unidades vendidas en el mercado nacional fue de 117.741 vehículos, tanto vehículos importados como fabricados en España, de los que 46.013 han correspondido a los modelos Corsa y Astra fabricados en la factoría de Figueruelas. En el segmento de turismos importados experimentó un incremento de ventas del 39,04%.

Respecto a las unidades para exportación, General Motors España vendió 302.218 Opel Corsa y 30.419 del modelo Astra, un 3,64% más que el año anterior.

General Motors España, S. A., ha aumentado su cifra total de ventas netas en el año 1992 en un 9,22% con respecto al ejercicio anterior.

Las ventas totales ascendieron a 410.951 millones de pesetas y las inversiones fueron 48.000 millones de pesetas.

Los beneficios, una vez deducida la provisión para impuestos, han ascendido a 21.201 millones de pesetas, lo que supone una disminución de aproximadamente el 31%, con respecto a 1991, que la Compañía ha considerado muy satisfactorio dada la situación del sector.

Durante el ejercicio de 1992, en la Planta de General Motors España, S.A., en Figueruelas (Zaragoza) se han producido 378.426 vehículos, lo que ha supuesto una reducción de 4,06% sobre el total de unidades fabricadas el año anterior, debido a la parada de la planta para el cambio de modelo, el nuevo Opel Corsa.

La participación de Opel en el mercado ha sido del 12,4% en el segmento de turismos y un 4,1% en el de vehículos comerciales y recreacionales, con lo que se mantiene en tercera posición en el mercado español.

El informe correspondiente a 1992 destaca igualmente los esfuerzos realizados por General Motors España, S.A., en materia medioambiental, la especial atención prestada a las relaciones laborales y la formación de sus empleados, así como la importancia de la gestión de materiales para la compañía y de los estudios realizados por el Centro de Ergonomía, todo ello enfocado a hacer realidad la máxima de la empresa: Calidad por encima de todo, para lograr la satisfacción total de sus clientes.

El grupo Fiat aumenta su capacidad de distribución de recambios

Diariamente se suministran 25.000 kilos de piezas

Fiat Auto España ha ampliado su Centro de Distribución de Recambios a toda la Península Ibérica (España y Portugal).

Este Centro de Distribución tiene una superifice total de 30.000 m.², y desde él se suministran diariamente 25.000 Kgs. de piezas para las tres marcas (Fiat, Lancia y Alfa Romeo), mediante una importante red de transporte por carretera.

Está ubicado dentro del conjunto de las instalaciones que Fiat Auto tiene en Alcalá de Henares, que ocupa una extensión total de 100.000 m.² y que ha supuesto una inversión de 6.000 millones de pesetas.

Diariamente salen 10.000 referencias de las 65.000 que el almacén tiene registradas. La mercancía es recibida en los concesionarios en un plazo de 24 horas, gracias a la gestión informática que contribuye de forma notoria a una mejor actividad del área de Post-Venta del Grupo Fiat en España y Portugal.

FIAT PONE EN MARCHA UNA CAMPAÑA DE VERANO

Fiat Auto España ha puesto en marcha una campaña de verano dirigida a los propietarios de vehículos Fiat, para que puedan disponer de su automóvil en las mejores condiciones durante sus vacaciones.

Fiat, del 1 de junio al 15 de julio, le ofrece un servicio gratuito que comprende el control y verificación de:

- Eficacia de motor, frenos, amortiguadores y embrague.

- Reglaje de gases de escape, faros, freno de mano y presión de neumáticos.

- Estado de pastillas de freno, neumáticos, correas, tubo de escape, transmisiones, batería y luces en general.

- Nivel de aceite, líquido de frenos, de refrigeración, de limpiaparabrisas y de servo-dirección.

En caso de que fuese necesario sustituir o reparar alguna pieza de su automóvil durante este período de tiempo, será beneficiado con un 15% de descuento en los siguientes recambios originales y de consumo más habitual: bujías, filtros (aceite, aire, combustible), correas (distribución, transmisión), pastillas y discos de freno, manguitos de refrigeración, bombas de agua, faros y pilotos, lámparas, tubos de escape (excluidos catalizadores), amortiguadores, kit embrague, y escobillas limpiaparabrisas.

M.C.D.2022

La situación en el frente tiende a estabilizarse

Fracasa la ofensiva lanzada por las tropas de Abjasia contra las fuerzas georgianas

Urik BESILASHVILI

Tiflis (EFE).- La ofensiva lanzada por las tropas de Abjasia contra las fuerzas georgianas que ocupan Sujumi, capital de esa región que desea separarse de Georgia, ha fracasado y la situación en el frente abjasio-georgiano tiende a estabilizarse, según los partes emitidos por ambos bandos.

El Ministerio de Defensa de Abjasia comunicó hoy, martes, que tras la captura de las aldeas de Ajashen y Kaman, en las inmediaciones de Sujumi, la situación en el frente ha comenzado a "estabilizarse" y las partes beligerantes "reagrupan sus fuerzas".

Sin embargo, fuentes castrenses abjasias admitieron que los combates de artillería y la guerra de posiciones continúan, tanto en el antiguo frente establecido a pocos kilómetros al noroeste de Sujumi como en el nuevo foco al sudeste, en la costa del Mar Negro.

Mientras, las autoridades georgianas, con el presidente, Eduard Shevardnadze a la cabeza, aseguran que las Fuerzas Armadas republicanas lograron aniquilar a la mayor parte de los efectivos abjasios que participaron en la ofensiva, que, según ellos, ha sido apoyada por militares rusos.

Hace cinco días, después de una noche de intenso fuego de artillería, las fuerzas abjasias realizaron un desembarco marítimo de más de 500 efectivos con el propósito de tomar por asalto Sujumi desde el sudeste, coincidiendo con la intensificación de los ataques en el frente norte, a lo largo del río Gumistá.

La grave situación de las tropas de Georgia obligó a Shevardnadze a desplazarse urgentemente a Sujumi para dirigir personalmente la defensa de la ciudad.

Según los partes de guerra, en los últimos días las pérdidas humanas tanto de uno y otro bando se cuentan por centenares.

El Ministerio de Salud de Georgia comunicó que más de 200 heridos han sido evacuados de Sujumi a Tiflis, la capital de la república.

Uno de los sectores más estratégicos del frente abjasio-georgiano, la carretera que une Sujumi con Ochamchira, es escenario de los choques más sangrientos.

Los abjasios aseguran que controlan parte de la vía, mientras que las autoridades de Georgia afirman que han logrado despejarla de enemigos.

La situación es aún más confusa debido a la "guerra de desinformación" que practican las partes beligerantes: informaciones contradictorias se suceden en los partes militares tanto abjasios como georgianos.

Lo que sí está claro es que las fuerzas separatistas no han podido hasta ahora desalojar a la tropas georgianas de Sujumi, aunque han golpeado fuertemente la maquinaria militar de Shevardnadze.

Según las fuentes militares abjasias, Georgia ha perdido ya dos aviones de combate y varios helicópteros, así como numerosas piezas de artillería y otros equipos bélicos.

La Confederación de los Pueblos del Cáucaso (CPC), organización que agrupa a representantes de siete regiones y repúblicas del área, anunció ayer la movilización de "reservistas" para acudir en ayuda de sus "hermanos abjasios".

Georgia ha redoblado sus acusaciones contra Rusia de intervenir a favor de Abjasia en el conflicto, hecho que explica, según Tiflis, el alto nivel de pertrechamiento de las tropas separatistas, que cuentan con aviones y helicópteros de combate.

Denuncia de la Federación Internacional de Derechos Humanos

Genocidio en Bosnia y ataques contra las minorías en Europa

Viena (EFE).- En 1992, Europa fue "por primera vez desde la caída del régimen nacionalsocialista alemán testigo de un genocidio a gran escala en su territorio", denuncia la Federación Internacional de Derechos Humanos de Helsinki en su último informe, dado a conocer hoy martes en la capital austriaca.

El informe condena la política oficial de "limpieza étnica" contra la población musulmana que "llevan a cabo las fuerzas militares y paramilitares controladas por el autoproclamado régimen serbio de Bosnia-Herzegovina con el apoyo del propio Gobierno de Belgrado".

Agrega que en muchos otros antiguos Estados del bloque socialista se han registrado "violaciones a menor escala" de los derechos de minorías que han vivido en sus actuales territorios desde hace generaciones, pero esos atropellos "están intensificándose".

La Federación denuncia también las presiones existentes en Rumanía contra los ciudadanos de origen húngaro y los gitanos, y señala que en Lituania la minoría polaca ve seriamente amenazada su identidad, mientras en Bulgaria la minoría turca sigue siendo víctima de "grave intolerancia aun cuando se haya observado alguna mejoría".

El informe se hace eco del crecimiento de popularidad de las organizaciones nacionalistas y antisemitas, como la de Pamiat, en Rusia, y alude, aunque sin nombrarle, al líder ultraderechista húngaro István Csurka, al denunciar que "un destacado político magiar ha acusado a los judíos de ser responsables en parte de las dificultades actuales y pasadas de su país".

En muchas de las nuevas democracias, entre ellas los Estados Bálticos y la república exyugoslava de Croacia, las leyes de ciudadanía son "muy restrictivas y exclusivas" ya que vetan la condición de ciudadanos a importantes grupos de individuos que nunca antes se sintieron como extranjeros.

El informe de la Federación de Helsinki agrega que la discriminación y persecución de las minorías no se limita, sin embargo, a los antiguos países comunistas, y cita concretamente a Turquía y a Grecia como Estados occidentales donde se cometen serios atropellos de los derechos de esos grupos étnicos.

"Los ataques contra extranjeros han dejado de ser una excepción en bastiones actuales de la democracia y tolerancia como son Francia, Alemania y Holanda", señala la Federación de Helsinki, que denuncia los asesinatos y agresiones contra turcos y refugiados en diversas ciudades alemanas.

En Francia, el Frente Nacional de Jean-Marie Le Pen "lleva años propagando el odio contra los extranjeros", mientras que en el Reino Unido "los ciudadanos de sus antiguas colonias sufren crecientes ataques verbales y actos de discriminación".

La Federación de Helsinki advierte, por otro lado, del peligro de que las nuevas leyes de asilo, más restrictivas, aprobadas por los distintos Gobiernos europeos puedan dar lugar a una investigación insuficiente del historial de quienes solicitan asilo político y costarles la libertad e incluso la vida a muchos de ellos.

El informe denuncia, por último, los ataques violentos contra judíos en Rumanía, la antigua Checoslovaquia, Bulgaria, Alemania y otros países, y critica el que traten de explicarse como producto de la "frustración social por parte de los atacantes y por el alto índice de delincuencia entre los gitanos".

Los generales servio y croata declinaron asistir a la reunión de Sarajevo

Sarajevo (EFE).- El general serbio bosnio Rajko Mladic y el croata bosnio Milivoj Petkovic declinaron hoy, martes, asistir a la reunión concertada en el aeropuerto de Sarajevo entre los jefes militares de los tres bandos contendientes.

No se han proporcionado razones para el rechazo de ambos militares a asistir a la reunión, algo que se ha convertido en habitual en los últimos tiempos.

Tanto Petkovic como Mladic junto al general bosnio Rasim Delic tenían previsto debatir la aplicación de la resolución 836 de la ONU, que prevé la conversión de Sarajevo en una zona segura.

Esta resolución, que también establece como zona segura Zepa, Tuzla, Goradze, Bihac y Srebrenica, no ha podido ser nunca aplicada y continúan los ataques contra ellas.

A pesar de la ausencia de los jefes militares, la reunión se celebra a bajo nivel con la mediación del comandante en jefe de la UNPROFOR en Bosnia, general Philippe Morillon.

Sarajevo ha permanecido en relativa calma en las últimas semanas, aunque ayer el aeropuerto fue repetidamente bombardeado y se registraron 123 impactos de artillería.

El nuevo comandante en jefe del UNPROFOR para la ex Yugoslavia, general Jean Luc Cot, se reunió con el presidente bosnio, Alia Izetbegovic, sin que haya trascendido el contenido de la conversación.

Cot ha partió esta tarde para Zagreb desde el aeropuerto de Sarajevo, donde fue despedido por Morillón.

M.C.D.2022

SUDAFRICA

Decenas de muertos por el recrudecimiento de la violencia entre zulúes y simpatizantes del CNA

Johanesburgo (EFE).- Más de 110 personas han muerto en Sudáfrica desde el viernes víctimas del recrudecimiento de la violencia entre simpatizantes del movimiento conservador zulú Inkhata y de la organizacion antirracista Congreso Nacional Africano (CNA).

En los suburbios negros de Katlehong y Thokoza, en las afueras de Johanesburgo, las luchas entre zulúes y simpatizantes del CNA han costado la vida al menos a 69 personas en los últimos cuatro días.

Pese a la numerosa presencia policial y militar, moradores de los albergues próximos a esos suburbios -ocupados en su mayoría por mineros zulúes- y residentes locales simpatizantes del CNA protagonizan desde el sábado los enfrentamientos más graves registrados en Johanesburgo desde primeros de año, según fuentes policiales.

La policía ha acordonado las entradas de algunos albergues para impedir la salida de sus ocupantes, después de que el domingo por la noche un grupo de unos 50 hombres armados con fusiles de asalto "Ak-47" y granadas de mano atacara uno de esos albergues en el suburbio de Thokoza.

Desde ese ataque y las amenazas de venganza de los zulúes, la policía ha descubierto los cadáveres de 20 personas, algunas de ellas apaleadas hasta la muerte o quemadas vivas, aunque la mayoría resultaron muertas por disparos de balas.

Casas y vehículos incendiados, barricadas en las calles y tiroteos esporádicos han convertido esos suburbios vecinos en un escenario de guerra, mientras criminales comunes aprovechan la situación para robar y saquear viviendas y comercios.

TRAGEDIA

Centenares de residentes, en su mayoría mujeres y niños, se han refugiado en el hospital local para tratar de escapar a la tragedia, según fuentes de ese centro sanitario.

En la provincia oriental de Natal, feudo de la tribu zulú, 43 murieron desde el viernes en enfrentamientos similares, mientras el CNA e Inkhata se acusan mutuamente de incitación a la violencia y condenan a la policía por tolerarla.

La provincia oriental de El Cabo fue también el pasado fin de semana escenario de incidentes violentos que costaron la vida a quince personas, entre ellas dos policías.

El ministro sudafricano de Interior, Hernus Kriel, hizo hoy, martes, un llamamiento a los líderes de ambas organizaciones -Mangosutu Butelesi, de Inkhata, y Nelson Mandela, del CNA- para que adopten medidas urgentes y adecuadas para evitar la violencia y fomentar la tolerancia política.

Kriel añadió que "es totalmente inadecuado acusar a la policía" de fomentar la violencia, porque ésta radica, a su juicio, en la rivalidad y la lucha por el poder entre Inkhata y el CNA.

"La policía puede combatir los síntomas del problema, pero su solución está en las manos de los líderes de Inkhata y del CNA", concluyó.

ANGOLA

Atrocidades de las tropas de Savimbi contra la población de la ciudad de Huambo

Nikola VADJON

Luanda (EFE).- El dramático testimonio de José Ferreira, portugués evacuado de la ciudad angoleña de Huambo después de que UNITA le despojara de todos sus bienes, da fe de las atrocidades cometidas por las tropas de Jonas Savimbi contra la población de esa ciudad del centro de Angola.

El relato de Ferreira, de 65 años, fue ofrecido a la radio nacional de Santo Tomé, adonde llegó el pasado viernes, y reproducido anoche íntegramente en Angola.

Ferreira es uno de los pocos extranjeros evacuados de Huambo que se ha atrevido a narrar su "cautiverio de cuatro meses" desde que la Unión Nacional para la Independencia Total de Angola (UNITA) ocupó esa ciudad, segunda en importancia del país.

"Hablo porque ya no tengo nada que perder", ni siquiera el perro, aseguró Ferreira al contar como las tropas de UNITA le despojaron de todos sus bienes antes de que pudiera salir "milagrosamente" de la ciudad, en la que aún quedan varios centenares de extranjeros.

Tras recordar los 50 días de combates y bombardeos de la ciudad previos a la retirada de las tropas gubernamentales de Huambo y la ocupación de UNITA, el pasado 6 de marzo, Ferreira prefiere no entrar en detalles sobre las condiciones de vida esos días en la ciudad, que quedó reducida a escombros.

Con la llegada de UNITA a Huambo, Ferreira vio desaparecer ante sus ojos todo lo que había conseguido en treinta años de trabajo en Angola, desde su casa, que fue confiscada, hasta su perro.

"Esos animales (los soldados de UNITA) no me dejaron nada. Se llevaron todo: mantas, pantalones, comida, todo", relata Ferreira, según el cual, la mayoría de los portugueses residentes en Huambo eran, antes de las elecciones en Angola, simpatizantes de Savimbi.

La táctica de UNITA, según Ferreira, es llegar a una casa y, a punta de pistola, obligar a todos sus ocupantes a salir, "y quien no obedece es inmediatamente acribillado a balazos".

"Todos los habitantes del barrio son congregados en otra zona, mientras los soldados de UNITA roban en las viviendas abandonadas", asegura.

Ferreira cuenta cómo vio a los soldados de UNITA que cargaban en dos camiones todas sus pertenencias "y aunque me estaban apuntando con sus armas, miré fijamente a los ojos de un soldado que estaba vaciando mi despensa y le dije: Hermano, déjame algo que ya no tengo nada".

"El soldado me miró -añade- y me espetó con frialdad: desaparece de mi vista que ya maté a cien y no me importaría matar a un blanco"

ALEMANIA

Continúa la crisis por la ejecución de un presunto terrorista

Bonn (EFE).- Tras la dimisión del ministro del Interior, el escándalo por la aún no esclarecida muerte de un presunto terrorista puede llevar a la renuncia del fiscal federal y poner en peligro hasta la supervivencia de la unidad de élite de la policía.

Nueve días después de la operación policial en la que, según todos los indicios, fue literalmente "ejecutado" el presunto terrorista Wolfgang Grams, el fiscal federal, Alexander von Stahl, sigue actuando como si el asunto no le afectara, aun después de que dimitiera el ministro del Interior, Rudolf Seiters, que será sustituido por el conservador democristiano Manfred Kanther.

El presidente de la comisión de Interior del Parlamento, el socialdemócrata Hans Gottfried Bernrath, instó hoy, martes, a la ministra de Justicia, Sabine Leutheusser-Schnarrenberger, a que rompiera por fin su silencio y dijera si considera todavía "apto para el cargo" a Von Stahl.

Según Bernrath, el fiscal federal participó en los preparativos y en todas las fases de la operación policial que el pasado 27 de junio, en Bad Kleinen (noreste de Alemania), condujo a la detención de la presunta terrorista Birgit Hogelfeld y a la muerte de Grams y de uno de los policías de la unidad especial GSG-9.

Bernrath reveló también que, según dictamen en poder del Ministerio del Interior desde el pasado fin de semana, Grams murió a consecuencia de un disparo a quemarropa.

El presidente de la comisión de Interior rechazó por ello como "ridículo" el informe publicado anoche por la oficina central de la policía de lo criminal (BKA), en la que se hace caso omiso del modo en que murió el supuesto miembro de la organización terrorista "Fracción del Ejército Rojo" (RAF).

Sadam Husein visita los lugares bombardeados por EE.UU.

El Cairo (EFE).- El presidente iraquí Sadam Husein visitó la sede de los Servicios de Inteligencia bombardeada la semana pasada con misiles por Estados Unidos, en un intento de minimizar el impacto del pasado ataque sobre esa sensible institución de su país.

La agencia oficial de noticias iraquí INA afirma hoy martes que durante la visita, que tuvo lugar ayer, Sadam Husein se entrevistó con el jefe de la Inteligencia iraquí, teniente general Saber ad Duri, y otros altos oficiales.

Estados Unidos informó con posterioridad al ataque que éste había causado importantes daños materiales en la central de los servicios de inteligencia iraquíes.

El ataque estadounidense contra la sede de los citados servicios en Bagdad fue en respuesta por una presunta participación de agentes iraquíes en un complot para asesinar al expresidente George Bush durante su visita a Kuwait a fines de abril de este año.

La agencia INA no informa del lugar exacto donde Sadam Husein se entrevistó con los altos oficiales de la Inteligencia iraquí, aunque se cree que esos servicios contaban con numerosos edificios en la zona residencial donde se encuentra la sede principal, en Bagdad.

La Asamblea Nacional Francesa rechazó la moción de censura contra Balladur

París (EFE).- La Asamblea Nacional francesa rechazó ayer, al filo de la medianoche, la moción de censura presentada por la oposición de izquierda luego de que el primer ministro, Edouard Balladur, comprometiera la responsabilidad del Gobierno sobre el proyecto de ley relativo a las privatizaciones.

Presentada por el partido socialista y cofirmada por el comunista, la moción no obtuvo más que 87 votos (los 57 del PS, los 23 del PCF y seis del grupo República y Libertad) mientras que la mayoría absoluta requerida es de 289 votos.

Así pues, el proyecto de ley sobre las privatizaciones quedó adoptado, con algunas enmiendas que aprobará el Ejecutivo, como una relativa a la limitación al 20 por ciento de las cesiones de títulos a accionistas extranjeros fuera de la Comunidad Europea (CE).

M.C.D.2022

El déficit comercial español es el primero de la CE en términos absolutos

Barcelona (EFE).- El rector de la Universidad Internacional Menéndez Pelayo (UIMP), Ernest Lluch, cree imprescindible que el diálogo social que emprenda el Gobierno con los agentes sociales debe abordar la reducción del déficit de la balanza comercial.

Lluch inauguró ayer el seminario económico de la UIMP con una charla sobre la balanza comercial, cuyo déficit es tal que el catedrático de Doctrina Económica cree que su reequilibrio debería constar entre los objetivos gubernamentales ante la aplicación el Tratado de Maastricht.

El déficit de la balanza comercial española es el primero de la CE en términos absolutos y se eleva a 24.000 millones de dólares (unos 3 billones de pesetas), cifra que Lluch calculó que equivalía "a importar entre 700.000 y 800.000 empleos del exterior".

A su juicio, la alta tasa de paro española y la necesidad de reactivar la producción industrial, facilitarán la comprensión de los interlocutores sociales sobre la necesidad de reequilibrar la balanza y la adopción de acuerdos para disciplinar los costes de producción y fomentar la competitividad.

Elogió, en este sentido, la política que se ha seguido en Italia, país "que se ha querido presentar a la reunión del G-7 con un acuerdo interno atado y tras hacer una devaluación que se simultaneó con el pacto social, algo que en España no ha sido posible".

Lluch dijo ser partidario de que en España se arbitre una política productiva que "fuerce a las entidades financieras a tomar compromisos con la industria".

En su opinión, "la política de fomentar que los bancos vendan activos industriales es mala y no debería aplicarse a pesar de lo que indiquen las directivas de la CE que, por otra parte, incumplen con disimulo países como Alemania y Gran Bretaña".

Otro de los participantes en el seminario, Antonio Torrero, catedrático de Economía Aplicada de la Universidad de Alcalá de Henares, enfatizó que es imprescindible disciplinar los costes internos de las empresas para que la banca considere dar una financiación estable o involucrarse en las empresas productivas.

Un vínculo de este tipo sería "positivo para el crecimiento industrial", juzgó Torrero, pero podría provocar "una crisis de amplias proporciones si la economía no se dirige con rigor o falta disciplina en los costes y respeto hacia los equilibrios económicos".

"No habrá recuperación si no se adopta una política valiente y convincente"

Fuentes Quintana asegura que la crisis no ha tocado fondo y pide al Gobierno que informe

La Coruña (EFE).- El presidente de la Academia de Ciencias Morales y Políticas, Enrique Fuentes Quintana, aseguró en La Coruña que la crisis de la economía española "todavía no ha tocado fondo" e invitó al presidente del Gobierno a que haga "un diagnóstico oficial de dónde estamos y adónde vamos".

Enrique Fuentes Quintana

Fuentes Quintana aseguró qué es hora de que se haga ese diagnóstico "para aclarar qué es lo que tenemos que pactar con las fuerzas sociales" y agregó que "no habrá recuperación si no se adopta una política valiente y convincente".

Fuentes Quintana, director general de la Fundación FIES, que dirige un seminario de la UIMP sobre "La empresa y la competitividad de la economía española", señaló también que "desde octubre de 1992 este país ha agravado su situación económica y hemos ido aduciendo un conjunto de disculpas".

"Necesitamos -dijo- un cuadro con las medidas que el Gobierno va a llevar a cabo, porque esperar a la discusión presupuestaria sería lamentable".

Se refirió también a los "graves males de la economía española" y citó "la inflación dual y diferencial, la insuficiencia y discontinuada inversión, por falta de atención de la política económica a las variables que promueven la inversión, el desequilibrio de los intercambios con el exterior y la propensión de España hacia el intervencionismo estatal o público".

Añadió que "las soluciones de la Administración Pública deben tratar de introducir una disciplina en el conjunto del gasto, con una reforma profunda de las Administraciones españolas".

El director de la FIES criticó la actuación de corporaciones locales y provinciales, así como de los organismos autónomos que, apuntó, "establecen toda clase de cortapisas para disminuir la iniciativa privada".

Instó a las administraciones a "lograr una eficiencia en el gasto público y mejorar la fiscalidad para que el ahorro sea protegido y se conserven los ingresos".

Fuentes Quintana aseguró también que, "si no logramos reducir los costes laborales, financieros, el de la materia prima y el de la energía, es difícil pedir competitividad a las empresas".

La inactividad se agravó por ser festividad en Nueva York

Las rebajas en los precios dominaron los mercados de valores

Madrid (EFE).- Las rebajas en los precios dominaron ayer la sesión en los mercados de valores, que por el momento no tienen ningún aliciente a la vista para moverse, dijeron operadores, que añadieron que la inactividad se agravó por ser festivo en Nueva York.

El papel se impuso atacando al poco dinero que salía al mercado, aunque la actividad no fue precisamente frenética en ningún momento de la sesión.

La festividad en Estados Unidos, que mantuvo cerrada la Bolsa de Wall Street -uno de los motores de la negociación de acciones- fue una de las causas de este escaso negocio.

Los mercados europeos tampoco ayudaron a levantar las bolsas españolas. El índice Footsie de Londres cayó un 0,67 por ciento, el CAC 40 de París cerró con una depreciación del 0,80 por ciento y el DAX de Francfort perdió un 0,33 por ciento.

Los analistas piensan que se dan todas las circunstancias para que continúen las caídas de precios, porque ni en el ámbito político ni en el económico se producen noticias que alienten a los inversores.

Esta inactividad se tradujo en la negociación en el mercado continuo, donde tan sólo se intercambiaron 8 millones de títulos y un efectivo de 9.242 millones de pesetas, menos de la mitad del volumen habitual.

Los inversores extranjeros, que son los que realmente mueven el mercado nacional, decidieron, un día más, mantenerse a la espera de la formación del Gobierno.

Los inversores domésticos, también pendientes de la resolución de los pactos para formar gobierno, adoptaron una actitud básicamente vendedora, y lo poco que compraron fueron valores de segunda fila.

El índice selectivo IBEX 35 perdió al cierre 24,72 puntos (0,87 por ciento) hasta situarse en el 2.812,64 y el indicador de Madrid bajó 1,97 puntos (0,75 por ciento) para cerrar en el 257,42.

Las pérdidas más importantes fueron para inversión, que cedió un 1,34 por ciento; bancos, con una caída del 1,21 por ciento; alimentación cedió un 1,06 por ciento, bancos un 0,99 por ciento y comunicación un 0,70 por ciento.

Petróleo, metal y eléctricas cedieron entre 0,3 y 0,4 por ciento y el grupo de varios fue el único que subió (0,30 por ciento).

Ningún valor superó en esta sesión el millón de títulos negociados. Iberdrola intercambió 800.000 acciones, Telefónica hizo 498.000 y BBV negoció 435.000.

Aprobadas en el País Vasco las llamadas "vacaciones fiscales"

Vitoria (EFE).- Las llamadas "vacaciones fiscales", es decir, la exención del impuesto de sociedades durante diez años a las empresas que se instalen en el País Vasco entre 1993 y 1994, han sido aprobadas ya en toda Euskadi tras ser ratificadas ayer por las Juntas Generales de Alava.

Las JJGG aprobaron quince medidas fiscales, con la oposición de los socialistas -que gobiernan la Diputación en coalición con el PNV- a las "vacaciones". Finalmente, apoyaron las "vacaciones" PNV, UA, PP y EA, y votaron en contra el PSE-EE y HB, que pedían que esta medida se limitara sólo al valle de Ayala.

En Alava se ha introducido una medida novedosa, al adelantar las amortizaciones. A partir de ahora, se podrá multiplicar por 1,5 el coeficiente anual máximo previsto en las tablas de amortización del impuesto de sociedades.

Es decir, se podrá amortizar los activos más rápidamente que hasta ahora. Como las cantidades destinadas a amortización no van a beneficios, y por tanto no tributan por impuesto de sociedades, al amortizar más rápido se pagan menos impuestos.

Otras medidas, similares a las aprobadas en Vizcaya y Guipúzcoa, establecen deducciones para la inversión en activos fijos materiales, siempre que no sean terrenos, investigación y desarrollo, capitalización de pequeñas empresas, fomento de las exportaciones, inversiones en bienes de interés cultural o para la contratación indefinida, entre otras.

El sector privado tiene un importante déficit de investigadores

Santander (EFE).- El director general de Investigación Científica y Técnica, Roberto Fernández de Caleya, dijo que en España existe un déficit importante de investigadores cualificados en el sector privado mientras que en el público el número es adecuado.

Fernández de Caleya, quien intervino en el seminario "Cooperación en ciencia y tecnología" en la Universidad Internacional Menéndez Pelayo, señaló que actualmente hay en España 1.990 investigadores, lo que supone 2,5 por 1.000 personas de población activa.

El director general indicó que en los últimos años se ha crecido en número de investigadores a un 12 por ciento anual, a pesar de lo cual todavía no se ha llegado a los índices de Italia, con 3,2 investigadores por 1.000 habitantes, o Alemania, con 5,9.

M.C.D.2022

Resumen de la prensa económica

Madrid (EFE).- "Banesto ya controla el 50 por ciento del Totta tras invertir 68.700 millones"; "Economía abre expediente a tres grandes firmas auditoras" y "Los interventores dictaminan la insolvencia definitiva de Urbanor", son noticias de portada de los diarios económicos de hoy.

CINCO DIAS titula "Banesto ya controla el 50 por ciento del Totta tras invertir 68.700 millones"; "Los trabajadores instan la quiebra de Alimentaria"; "Las reservas de divisas crecen en 1.075 millones de dólares"; "Lafarge sacará a bolsa inicialmente un 5,8 por ciento"; "Citados 59 titulares de cesiones del Santander"; "Modigliani aconseja que la peseta salga del SME" y "El patrimonio de los fondos se sitúa en 7,4 billones de pesetas".

Su editorial "Sobre el nuevo Gobierno" señala que "en este ejercicio político, un modelo de Gobierno abierto, flexible y con la posibilidad de cambiar a los ministros, tendría menos dramatismo y sería más práctico".

EXPANSION dice "Economía abre expedientes a tres grandes firmas auditoras"; "González garantiza a los sindicatos su defensa d ela Ley de Huelga"; "Los principales bancos y constructoras compiten por urbanizar un millón de metros cuadrados de RENFE en Madrid"; "NatWest Bank dirige el crédito de 600.000 millones al Tesoro"; "Fiter suspenderá pagos en Corporación Alimentaria" y "Lafarge Coppée decide no excluir Asland de Bolsa".

LA GACETA DE LOS NEGOCIOS señala "Los interventores dictaminan la insolvencia definitiva de Urbanor"; "Fasa Renault segrega su actividad comercial en una nueva sociedad"; "La rebaja de tipos de interés ahorra al Tesoro 120.000 millones de pesetas", y "La CE aprueba unos fondos de 970.000 millones para las pymes".

Su editorial "Turismo: invertir en capital humano" dice que la inversión en capital humano es una necesidad ineludible para alcanzar niveles óptimos de calidad en el sector turismo.

Según el «Diario Económico»

Conde posee el 50 por ciento del capital del BTA

Lisboa (EFE).- El financiero español Mario Conde dijo en Madrid en una reunión con inversores españoles y extranjeros que tiene asegurado el control de un 50 por ciento del capital del Banco Totta y Azores (BTA), lo que de confirmarse violaría las leyes portuguesas, señala hoy el "Diario Economico" de Lisboa.

"Solo esperamos una modificación de la legislación portuguesa para concretar el control del BTA", manifestó Conde, citado por el periódico.

Las declaraciones recogidas por el diario fueron hechas el viernes pasado en el Hotel Palace madrileño en una reunión destinada a promover el aumento del capital del Banco Español de Crédito (BANESTO).

De acuerdo con esa versión, Conde dijo que el control -poco más de un 50 por ciento del capital del Totta- está asegurado a través de la recuperación de créditos concedidos a sociedades portuguesas.

Asimismo, precisó que BANESTO controla ya directamente un 9,76 por ciento del banco portugués e indirectamente un 12,6 por ciento.

El 27,57 por ciento restante de las acciones del Totta está en sociedades de origen portugués que han comprado dichos paquetes mediante créditos concedidos por BANESTO.

Varios órganos de la prensa lusa informaron el mes pasado que directa o indirectamente BANESTO tiene cerca de un 51 por ciento del capital del BTA, lo que podría constituir una violación de las normas legales de Portugal sobre la propiedad extranjera de bancos nacionales.

Uno de esos órganos, el semanario "Independente" reveló que desde febrero pasado BANESTO controla el BTA tras un acuerdo entre el banco español e inversores portugueses de Valores Ibéricos y del consorcio Moniz, Serra y Fortunato (MSF).

Valores Ibéricos, que dominaba el BTA, estaba en manos del MSF, sociedad cuyo control fue adquirido por el presidente del BTA, José Roquette, con fondos prestados por BANESTO, señalaba el "Independente".

Es subsecretario del Ministerio de Industria

Casado: «La empresa española no es competitiva»

Avila (EFE).- El subsecretario del Ministerio de Industria, Mariano Casado, afirmó hoy en Avila que "la empresa española no es competitiva" en los mercados europeos.

Casado, que participó en un seminario sobre los problemas de competitividad de la industria española, dentro de los cursos de verano organizados por la UNED en la capital abulense, reconoció "la reducida competividad de la empresa española en términos generales, aunque -añadió- habrá sectores que serán tan competitivos como los alemanes o los franceses".

En este sentido, Mariano Casado recordó que "la historia económica española es distinta de la que ha sido en otros países europeos, sobre todo porque la liberalización de los sectores y la caída de las barreras arancelarias se registra tres años después de la adhesión, en el año 1988".

Entre los asuntos que el subsecretario de Industria consideró pendientes, destacó que "todavía seguimos manteniendo una estructura industrial diferente a la habitual en los países europeos más desarrollados".

MADRID 258'60 (+1,18)

Madrid (EFE).- El índice general provisional de la Bolsa de Madrid subió al mediodía de hoy 1,18 puntos y quedó situado en 258,60 puntos.

Se ha modificado en sentido favorable el desarrollo del mercado de valores, que en esta jornada se produjo en forma positiva con avances discretos pero generalizados, que tuvieron su mayor empuje al alza en los grupos de Construcción, Eléctricas y Bancarias, y dieron al índice general un alza que superó más de un punto, cobrando por tanto la sesión mejor animación debido a las pequeñas mejoras conseguidas.

Las diferencias por grupos fueron las siguientes:

Bancos y Financieras, +1,46; Electricidad, +1,60; Alimentación, +0,14; Construcción, +0,02; Inversión, +1,00; Metal Mecánica, +0,25; Petróleos y Químicas, +0,20; Comunicaciones, +0,46; Otras Industrias y Servicios, +0,06.

Las diferencias por grupos de valores que permanecen en el mercado tradicional son las siguientes:

En Bancos, BNP y Mapfre C repiten cambios.

En Automóviles, Santana baja tres.

En Aparcamientos, Subterráneos baja seis, e Iberpistas baja tres.

En Alimentación, Seda sube diez, Frimancha sube cuatro, Arana repite cambio, y Omsa baja siete.

En Agricultura y Pesca, Rústicas repite cambio, Pescanova baja cinco.

En Inmobiliarias, Mapfre, Ahorro Familiar e Imnobiliaria del Sur, repiten cambios.

En Cementos y Materiales de Construcción, Obrascón baja tres, y Portland repite cambio.

En Químicas, Faes e Hidronitro repiten cambio.

En Mineras, Acenor sube 1,50.

En Metal Mecánica, Lingotes, Ibérica del Frio e Interclisa, repiten cambio, Elecnor baja cinco, Cesel baja uno y IB-MEI baja nueve.

En Sociedades de Cartera e Inversión Mobiliaria, Mercapital, Imburesa, Carmosa, Bolshispania, Selectiva, Fiponsa, Norvasa, Fibansa, Bansaliber, y Ceivasa, repiten cambio. Española de Inversiones, baja cinco.

En Otros Servicios, Naarden repite cambio.

BILBAO 380'73 (+1,99)

Bilbao (EFE).- El índice general de la Bolsa de Bilbao subió durante la sesión matinal 1,99 puntos y quedó establecido provisionalmente en 380,73 enteros.

Los Mercados internacionales marcaron hoy la tendencia al alza. El dinero, ante la retirada momentánea del papel, dominó las pantallas y llevó a los cambios a los mismos niveles de final de semana, que se perdieron ayer.

En los corros del voceo, la escasa contratación y las ausencias fueron las notas a destacar. El grupo de Sociedades de Inversión Mobiliaria puso el número con abundantes repeticiones de cambio.

Samosa e Inv. Arga, con más 1, y las mermas de Cartebanc S.A. y de Inv. Olarizu en 8 enteros, fueron las únicas diferencias destacables por únicas.

En total han contratado 21 valores en renta variable, de los que tres suben, cuatro bajan y catorce repiten. El índice de valores financieros ganó 2,80 puntos y se situó en 502,36, mientras que el de valores industriales subió 86 centésimas y se fijó en 210,31 enteros.

Indices sectoriales:

Bancos 509,74 +2,86; Seguros 202,98 =; Eléctricas 249,82 +1,49; Metalúrgicas 57,03 +0,24; Químicas 266,93 +0,52; Constructoras 261,07 +0,70; Alimentación 103,74 +0,24; Servicios 171,49 +0,53.

Durante la sesión anterior se contrataron acciones por un valor de 58.223.570.012 pesetas efectivas.

M.C.D.2022

Alquileres

SE ALQUILAN naves y apartamentos. Teléfono 726193.

ALQUILO entreplanta 140 m.², céntrica, todos los servicios. 740957.

ALQUILO pisos y cocheras céntricas. Teléfonos 744526 y 740269.

ALQUILO piso amueblado. Teléfono 725789.

ALQUILO piso amueblado céntrico, julio, 35.000. Tfno. 767082.

ALQUILO apartamento. Tfno. 751198.

ALQUILO piso amueblado. Tfno. 724911.

ALQUILO vendo piso. Avda. Valladolid, sevicentrales, cochera 752775-710809

ALICANTE, particular, amplio, céntrico, calefacción. Larga temporada, seriedad. Tfno. (91) 3552947.

PROCOCASA: Alquiler oficinas, apartamentos y estudios amueblados, junto Plaza Abastos. Teléfono 744414.

ALQUILO naves Polígono Villamuriel. 1.000 m.² Teléfono 720632. Palencia.

SE ARRIENDA local 100 m.², en Gral. Mola, 40 (junto Bar Puentecillas). Teléfono 724048.

ALQUILO piso sin muebles, garaje, soleado, urbanización. 808207.

POLIS: Alquiler apartamento, Valentín Calderón, 60 m.², amueblado. 43.000. 742949.

POLIS: Alquiler piso, C./ Estrada, amueblado, 3 dormitorios. 50.000.

ALQUILO habitación, piso compartido, chica. Tfno. 743574.

ALQUILO piso amueblado, tres dormitorios. 55.000 ptas. 91-4575676.

SE ALQUILA apartamento céntrico amueblado, a estrenar, horas de oficina. 745616.

API INMOBILIARIA: Alquiler pisos, apartamentos, estudios. También con muebles. Tfno. 747167.

API INMOBILIARIA: Alquiler local muy céntrico 54 m², preparado. Tfno. 747733.

Automóviles

SISTEMA USADO SEGURO "FIAT". Gran selección de vehículos de ocasión. Automóviles Sanse. María de Molina, 2. Teléfono 725541 y Polígono Industrial "El Vial". Teléfono: 713100.

VENDO Ford Escort 1.6 Ghia. P-E. Buen estado. Extras. 772449.

VENDO Talbot 150 y diagnostican averías mecánicas. 726244.

Enseñanza

DOY CLASES particulares E.G.B. (Inglés, Lengua y Matemáticas). Teléfono 741045.

INGLES. No te juegues el curso. Recupera tu inglés. LICENCIADO CON EXPERIENCIA. Todos los niveles. 750826 - 750274.

SE DAN clases de matemáticas: Cálculo - Algebra. Peritos - Ingenieros - Economistas. Teléfono 743947.

SE DAN clases particulares, matemáticas todos los niveles, experiencia, grupos reducidos. 702187.

Fincas

HISPOGAR gestionamos promociones, reventas, alquiler, traspasos. Mayor 2.

SE VENDE piso con o sin muebles, gas ciudad y mejoras. Teléfono 701016.

INMOBILIARIA BERNA, alquiler y venta de pisos, locales, naves, fincas, etc. Mayor, 18. 742164.

SE VENDE garaje individual, 25 m.² Diego Lainez. 2.500.000. Teléfono 729263.

POR TRASLADO urge vender chalet junto PRYCA. (96) 3624686 - (96) 6802968.

VENDO casa antigua, muy grande, con gran cantidad de terreno. Agua, luz y teléfono, en Villamartín. Divisible en dos. Teléfonos (91) 7153904 y 769231.

VENDO bodega en Villamartín. Teléfonos (91) 7153904 y 769231.

VENDO apartamento céntrico, exterior, a estrenar. Teléfono 729036.

VENDO nave 280 metros cuadrados. Teléfono 729036.

SOLAR EN PALENCIA
CENTRICO VENDO O APORTO
Para edificar dos edificios 363 m.² cada uno. Bajos y 6 alturas, en solar de 3.000 m.² extensión, edificable, bajo cubierta totalidad. Escriban Apdo. 187 Palencia

SOLAR con licencia, céntrico, vendo, cambio, permuto. Teléfono 750824.

PASAJE necesita pisos para vender. Pago contado. 700915.

PASAJE últimos pisos precio tasado, desde 8.995.000. 700916.

PASAJE tres dormitorios, 4.900.000. Oportunidad. Cocina amueblada. 700915.

PASAJE Trigales, estrenar, 6.200.000. Garaje, trastero, facilidades. 700916.

PASAJE Avd. Buenos Aires, cuatro dormitorios, garaje. 700915.

PASAJE cuatro dormitorios, zona piscinas climatizadas. 14.000.000. 700916.

API INMOBILIARIA: Vende pisos económicos desde 4.000.000. Tfno. 747167.

API INMOBILIARIA: Pisos en construcción zona del Cristo, entrada 500.000 resto facilidades. Tfno. 747733.

API INMOBILIARIA: Pisos de cuatro dormitorios, zonas céntricas. Tfno. 747167.

API INMOBILIARIA: Venta de chalet próximo a Palencia con parcela de 5.000 m² sólo 8.500.000. Tfno. 747733.

VENDO piso. Santander, zona Plaza Porticada, 2 dormitorios, cocina amueblada, gran salón y terraza, con vistas Bahía. Tfno. 942-226417.

VENDO o cambio apartamento o bungalow, en zona Levante, por piso en Palencia. 751576.

SE VENDE apartamento amueblado, calefacción central, gastos mínimos. Casas del Hogar. 5.000.000. 700481-747968.

Ganados y aves

COMPRO 40 o 50 ovejas de vida. 769013.

VENDO cerdos destete. Quintín, Villameriel. 884617.

VENDO 60 ovejas. Tfno. 894857.

VENDO vacas en producción y abocadas. Paredes de Nava. Anunciación García.

Hospedajes

ALQUILO 2 habitaciones. Teléfonos 729325 - 790220.

PENSION GREDOS
PLAZAS LIBRES
Ideal para fijos. Pensión completa. Trato familiar.
C./ Valentín Calderón, 18. Palencia
Teléfono 70 28 33

Maquinaria

VENDO empacadora John Deere. Teléfono 830809.

VENDO sinfines y lanzadores de grano en perfecto estado de funcionamiento, marca Estaca. Teléfono 810004, Polvorosa. Frómista.

VENDO sembradora de precisión. Sola. Tfno. 894543. Alejandro.

VENDO rotoempacadora Johon Deere 550 nueva y cosechadora 965. Tfno. 722756.

SE VENDE trailla Martorell 2,50 m³ y refinadora Tenías 3 m. Tfno. 833223.

SE VENDEN dos cubiertas 18.4-30, doce lonas, dos motores Perkins para riego, cinta transportadora 8 metros, hilerador Vicón, arado cuatro cuerpos y grada discos. 883012.

Trabajo

TAPICERO precios económicos. Presupuestos sin compromiso. 769079.

SE NECESITA camarera con experiencia. Teléfono (942) 670593.

FONTANERIA Servicio permanente. Incluso festivos. Desatranques, bajantes, particulares, comunidades. Teléfono 747560.

REPARACIONES e impermeabilizaciones. Tejados, canalones, bajantes. Trabajos garantizados. Teléfono 747568.

SE OFRECE chica para trabajar por horas, mañanas. 722767.

SE NECESITA chica fija o jornada partida. Descanso sábados y domingo tarde. Teléfono 726644.

SE OFRECE maquinista de cosechadora con experiencia. 766456.

CHICA necesito, con informes. Casa y cuidar niño. 728615. Llamar de 10 a 4.

SE NECESITA camarero de 27 a 40 años de edad. Entrevistas de 20,30 a 22 horas. Cervecería La Abadía. Berruguete, 8 Palencia.

¿QUIERE ganar dinero desde casa? Escríbanos. Informa gratis INICO. Apartado 1.209. San Sebastián.

SE OFRECE señora para cuidar señora noches. 742793.

SE NECESITA chica de limpieza y camarera con experiencia 880185.

SE NECESITA camarero para restaurante. Teléfonos 751262-751635.

SE NECESITA chica con informes para tardes. Calle Mayor 103, 3.º Izda.

Traspasos

SALDAÑA Traspaso restaurante Cepo. 475 m.² Aire acondicionado. Teléfono 125626.

TRASPASO bar. Teléfono 751576.

SE TRASPASA bar. Gran oportunidad. Buen precio. Teléfonos 725599 - 720318.

SE TRASPASA bar C/Rizarzuela. 3.900.000. Teléfono 711720.

Varios

ATENCION Gana un viaje a Canarias celebrando tu baile de bodas en Discoteca EROS. Entradas gratis e información teléfono 751262.

Vehículos

VENDO moto Suzuki 600 GSXF, diez meses. 3.500 Km. Teléfono 837349.

Ventas

AMUEBLAMOS pisos, 60.000 ptas. Mueble seminuevo. C/. Anastasia Sta. María, 15. La Manera Rosa.

OCASION. Armarios, sofás, camas, electrodomésticos. Todo seminuevo. La Manera Rosa.

PLASTICOS para silos, invernaderos, semilleros y construcción de soleras, mallas antipájaros, entutorar y cercas. EL DIAMANTE, Lope de Vega, n.º 5.

VENDO Pointers y draktar, cazando y cachorros. Teléfono 729375.

1993
4º ANIVERSARIO
Convención de los Derechos del Niño
A GOLPES NO SE HACEN LOS HOMBRES
AMAR AL HIJO
ES ERRADICAR LA VIOLENCIA
SI LOS NIÑOS TE IMPORTAN
SI TU HIJO TE IMPORTA, ORIENTATE
Escribe a Filium
Apartado 2421. 28080 Madrid
FILIUM agradece la publicación gratuita de este anuncio

M.C.D.2022

Ejercía habitualmente la prostitución

Hallan el cadáver de una joven marroquí en la localidad almeriense de El Ejido

Almería (EFE).- El cadáver de una joven marroquí, que ejercía habitualmente la prostitución, ha sido hallado en la barriada de Pampanico, en la localidad de El Ejido, sin ninguna ropa y con síntomas de haber muerto por estrangulamiento.

El cuerpo de la joven, Habija E.M., de 25 años, conocida como "La Katy", fue hallado ayer, pocas horas después de que se localizara el cuerpo de un joven marroquí con varias puñaladas de arma blanca, a consecuencia de las cuales ingresó cadáver en un hospital almeriense, al que fue trasladado poco después del hallazgo.

La joven asesinada, que tenía su residencia en El Ejido, fue vista por última vez a las cuatro de la madrugada de ayer, acompañada de un hombre blanco, según ha sabido EFE en fuentes policiales.

La identificación de la víctima fue realizada por un hermano suyo, que reside en la localidad de Roquetas (Almería), donde trabaja en los invernaderos de la comarca.

La policia y guardia civil han iniciado las investigaciones al respecto para aclarar las circunstancias que rodearon las muertes de estos dos magrebíes, cuyas causas se desconoce, aunque en el caso del joven la hipótesos policial apunta a un posible ajuste de cuentas entre compañeros de la misma nacionalidad.

RECUPERAN EL CADAVER DE UNA ESPELEOLOGA ACCIDENTADA EN UNA CUEVA DE LLEIDA

Barcelona (EFE).- Los Bomberos de la Generalitat han recuperado esta mañana el cuerpo sin vida de una joven que practicaba la espeleología en una cueva de la sierra del Montsec próxima a la localidad de Ager (Lleida), informó un portavoz del Cuerpo.

La joven, de 32 años, cuya identidad no ha sido aún facilitada, practicaba este deporte en la cueva "El Graller Gran del Corralot" con el Grupo de Travesía de Aventura, de la Dirección General de la Juventud de la Generalitat, cuando sufrió una caida que le ocasionó la muerte, informaron las mismas fuentes.

Otras dos personas han sido rescatadas ilesas en el interior de la gruta, que tiene unos 32 metros de profundad.

El servicio, en el que ha participado el Grupo de Rescate de Montaña de La Pobla de Segur, se inició a las 23,30 horas de ayer, cuando los Bomberos tuvieron aviso del percance, aunque no fue hasta las 4,40 horas cuando los espeleólogos atrapados fueron localizados.

Por otra parte, unos 20 vehículos de los Bomberos han intervenido esta madrugada en la extinción de un espectacular incendio que se declaró en La Juncosa de Montmell (Tarragona), que fue controlado hacia las 2,30 horas, si bien permanece en el lugar un retén del Cuerpo.

POLICIA DE IRUN CONDENADO A 12 AÑOS DE CARCEL POR TRAFICO DE COCAINA

San Sebastián (EFE).- La Audiencia de San Sebastián ha condenado al policía nacional Emilio del Prado González a 12 años de prisión mayor por un delito de tráfico de drogas, al haberse apropiado de un kilo de cocaína que le entregaron tres traficantes y sustituirlo por otro de menor pureza.

Junto al policía, al que se impuso además una multa de 150 millones de pesetas y 10 años de inhabilitación para ejercer su profesión, fueron condenados los traficantes Juan Carlos Mendizábal Iturrarte, Emilio Guerra Rueda y Javier Imaz Balea a ocho años y un día de prisión mayor cada uno.

El tribunal condenó también a Daniel Vergara García a seis meses de arresto mayor y medio millón de pesetas de multa, por su complicidad en un delito contra la salud pública.

Los hechos por los que fueron juzgadas estas cinco personas ocurrieron en mayo del pasado año, cuando el policía Emilio del Prado, destinado en la Comisaría de Irún (Guipúzcoa), propuso a Juan Carlos Mendizábal que le proporcionara un kilo de cocaína por cinco millones de pesetas, de cuya venta repartirían los beneficios, señala la sentencia de la Sección Primera de la Audiencia donostiarra.

Emilio del Prado, que fue absuelto del delito de falsedad en documento público del que también se le acusaba en este juicio, denunció en 1990 junto a otro compañero al entonces comisario de Irún, Mariano Baniandrés, por su presunta vinculación con el tráfico de drogas, trato de favor a clubes de alterne, protección a narcotraficantes y relación con parte de un alijo de cocaína desaparecido en Irún, acusaciones de las que luego se retractó.-

†

LA SEÑORA

Doña FRANCISCA DE LA CALLE MARTIN

Falleció en Cevico de la Torre, el día 5 de Julio de 1993
a los 90 años de edad
DESPUES DE RECIBIR LOS SANTOS SACRAMENTOS
Y LA BENDICION APOSTOLICA DE SU SANTIDAD
D. E. P.

Su apenado hijo: Dionisio Diez de la Calle; hija política: Felisa de la Cava; nietos: Luis-Miguel, Marina, Gerardo, M.ª Teresa, Mª Cruz, Ana-Isabel, Encarnación, Andrés y José-María; biznietos, sobrinos, primos y demás familia,

Ruegan una oración por el eterno descanso de su alma

Funeral: Tuvo lugar hoy martes a las nueve de la mañana en la Capilla del Asilo de Ancianos de Cevico de la Torre y a continuación la conducción del cadáver al Depósito del Cementerio de Palencia.
Inhumación del cadáver: Miércoles día 7 a las diez y media de la mañana.

SANTA LUCIA, S.A. – Cía. de Seguros
Funeraria "SAN MIGUEL"
C./ Panaderas, 8 – Teléfono 74 97 97 – Palencia

†

LA SEÑORA

Doña MARIA DEL CARMEN DEL CORRAL LLAMAS

Falleció en Palencia, el día 5 de Julio de 1993
DESPUES DE RECIBIR LOS SANTOS SACRAMENTOS
Y LA BENDICION APOSTOLICA DE SU SANTIDAD
D. E. P.

Su apenado esposo Julio García-Puente Llamas; hijos: M.ª del Carmen, M.ª José, Paloma, Julio y Manuel García-Puente del Corral; hijos políticos: Antonio J. Alonso Burgos y José M.ª Vega Pérez; hermanos: Agustín y Ana M.ª del Corral Llamas; hermanos políticos, nietos, sobrinos, primos y demás familia,

Suplican una oración por el eterno descanso de su alma

Funeral: Tuvo lugar hoy martes, día 6, a las 12,45 de la mañana, en la Iglesia Parroquial de San Lázaro y a continuación la conducción del cadáver al cementerio de Ntra. Sra. de los Angeles.
Misa de familia: Miércoles, día 7, a las 7,30 de la tarde, en la Iglesia Parroquial de Nuestra Señora de la Calle.
Casa mortuoria: Calle Becerro de Bengoa, n.º 14-8.º Izda.

Funeraria NTRA. SRA. DE LA CALLE
Plaza Mayor, 13 - Tfno. 74 43 99 - 74 49 49 - PALENCIA

El fiscal pide 7 años de cárcel para una ex-monja por apropiación del dinero de ancianos

Barcelona, 5 jul (EFE).- El fiscal pide siete años de prisión para la ex-monja Marta Bernal Latorre por apropiarse del dinero de ancianos con el que se financió parcialmente la construcción del geriátrico "Bella Tardor" de Banyoles (Gerona), que costó 103 millones de pesetas.

El juicio contra la acusada, fundadora de la asociación "Obra social pro-familias necesitadas hermana Marta Bernal" y contra su hermano Vicente Bernal, tesorero de la entidad, para quien el fiscal pide otros siete años de prisión, se inició ayer en la Sección Décima de la Audiencia de Barcelona.

ARCAS SOCIALES

Los saldos positivos que poseían los ancianos en las libretas de ahorro eran ingresados periódicamente en las arcas sociales de la Obra como donativo, sin que se hubiera documentado la voluntad del anciano, excepto en dos casos.

En su declaración ante el tribunal, la ex-monja indicó que los saldos extraidos de las libretas de los ancianos que habían fallecido era un dinero que habían donado voluntariamente de forma verbal a la Obra, de lo cual no existe constancia documental.

Marta Bernal aseveró que los ancianos le decían "como en una confesión" que "si queda alguna cosa, que sea para los pobres". La ex-monja agregó que estas donaciones verbales eran utilizadas para las obras de caridad de la asociación o para el pago de los gastos de otros ancianos cuyos ingresos no eran suficientes para su mantenimiento. MIL ANCIANOS

Marta Bernal perteneció a la congregación de las Hermanas Franciscanas de la Navidad de Nuestra Señora hasta 1988, año en que abandonó la orden "por consejo de sus superiores e incompatibilidad de trabajos", según declaró a la policía.

M.C.D.2022

MURCIA

Tres fallecidos por el derrumbe del auditorio de Molina de Segura

Murcia (EFE).- Santos Martinez Martinez, de 24 años, falleció ayer por la tarde en el hospital Virgen de La Arrixaca de Murcia, con lo que se ha elevado a tres el número de muertos por el derrumbamiento de parte de la estructura del Auditorio municipal que se construye en Molina de Segura.

Un portavoz del centro sanitario indicó a EFE que Martínez falleció sobre las 18.30 horas cuando se encontraba en el quirófano para ser intervenido del traumatismo abdominal que había sufrido.

En el mismo hospital permanecen ingresados por el mismo accidente Fernando Espin, de 48 años, que sufre politraumatismo y se encuentra en observación de urgencias, con pronóstico reservado; y su hermano José Espin, de 33 años, con politraumatismo, fractura lumbar con paraplejia y pronóstico grave.

Los otros dos muertos que habían fallecido al quedar atrapados por los cascotes y placas de hormigón son Antonio Manzanares Aledo y Pedro Andreo Lopez, cuyos cadáveres tambien han sido trasladados al hospital murciano.

El derrumbamiento se produjo sobre las 13.30 horas y, según el alcalde de Molina de Segura, Andrés Palazón, sobrevino por causas desconocidas cuando en el edificio trabajaban 14 obreros.

Las labores de rescate de los cuerpos de los dos fallecidos de entre los cascotes y placas de hormigon del edificio se prolongaron durante más de dos horas y en ellas participaron efectivos de bomberos, policía local y nacional, Protección Civil y Cruz Roja de Molina de Segura.

Las obras de construcción del auditorio, que tienen un presupuesto de 600 millones de pesetas, comenzaron en el año 1991 y su finalización está prevista para 1995.

EL ALCALDE ANUNCIA UNA INVESTIGACION

Molina de Segura (Murcia) (EFE).- El alcalde de Molina de Segura, Andrés Palazón, anunció una investigación municipal, al margen de la judicial, para depurar responsabilidades por el accidente en el que dos obreros resultaron muertos y otros tres heridos, al derrumbarse ayer parte de las obras del Auditorio.

En una rueda de prensa, Palazón manifestó su solidaridad con las familias de las víctimas y la "consternación" de la Corporación por el accidente, que se produjo sobre las 13,30 horas y del que aún se desconocen las causas.

El alcalde indicó que las dos víctimas mortales son Antonio Manzanares Aledo, natural de la pedanía murciana de Los Ramos, que trabajaba como encargado de la empresa Juifran, subcontratada por Ferrovial, concesionaria de las obras; y Pedro Andreo Lopez, encargado de esta última empresa y natural de la localidad de San Pedro del Pinatar.

Los tres trabajadores heridos y que se encuentran ingresados en el hospital Virgen de la Arrixaca de Murcia, son Santos Martínez Martínez, que sufre lesiones de gravedad, Fernando Espín Alcaraz y José Espín Duque, padre e hijo respectivamente, cuyo pronóstico es reservado.

Las labores de rescate de los cuerpos de los dos fallecidos de entre los cascotes y placas de hormigon del edificio se prolongaron durante más de dos horas y en ellas participaron efectivos de bomberos, policía local y nacional, Protección Civil y Cruz Roja de Molina de Segura.

Palazón indicó que el siniestro se produjo al derrumbarse el forjado del segundo piso de la construcción y que en aquel momento se encontraban en la obra 14 trabajadores.

Las obras de construcción del auditorio, que tienen un presupuesto de 600 millones de pesetas, comenzaron en el año 1991 y su finalización está prevista para 1995, según indicó el alcalde de esta localidad de mas de 30.000 habitantes y situada a unos 15 kilometros de Murcia.

Seis ahogados en las playas catalanas

Se efectuaron más de 400 rescates de personas que se encontraban en peligro

Barcelona (EFE).- Seis bañistas murieron ahogados entre el domingo y el lunes en playas de Barcelona y Tarragona, debido al fuerte oleaje causado por el intenso viento que azotó a la costa catalana, donde se efectuaron más de 400 rescates de personas que se encontraban en peligro mar adentro.

La Cruz Roja atribuyó ayer las muertes a la imprudencia de los bañistas y rechazó las críticas sobre una supuesta falta de medios para el salvamento que hizo el jefe de servicios de los bomberos de Barcelona, Lluís Rossell.

El hecho de que a unos cincuenta metros del lugar donde se ahogó un joven en la playa de Bogatell, en la Villa Olímpica barcelonesa, hubiera un puesto de la Cruz Roja originó la crítica de Rosell.

Cuatro personas perecieron ahogadas en playas de la provincia de Barcelona, otra en la de Tarragona y una sexta murió ayer mientras se bañaba en la población barcelonesa de Sitges.

El joven Delfí López, de 17 años, falleció ahogado frente a la playa del Bogatell de Barcelona, tras permanecer a flote y pidiendo auxilio durante unos quince minutos, sin que los servicios de la Cruz Roja pudieran rescatarlo con vida ante miles de bañistas que presenciaron el suceso.

Francisco Gómez Flores, de 43 años, y su hija de 12, Angeles, murieron en la playa de Vallcarca (Barcelona) y José Rojo Castillo, de 74 años, en la de Cubelles (Barcelona).

El bañista Miquel Angel Buyón Ruiz, de 22 años y vecino de Alpicat (Lérida), falleció en L'Hospitalet de L'Infant (Tarragona) y Julio Cortezón Negre, de 37 años, pereció ahogado ayer al mediodía en la playa de la Barra de Sitges al ser arrastrado por el oleaje y golpearse contra unas rocas.

¡Que más te da!

Ser niño y pobre en Brasil es un delito que se paga con la vida. Según datos de la Comisión Parlamentaria de Investigación 7.000 niños han sido torturados y asesinados en tan sólo cuatro años. La inmensa mayoría a manos de "escuadrones de la muerte" formados por policías en activo y financiados por pequeños y medianos empresarios que quieren limpiar su barrio de "indeseables".

El problema es tan preocupante que el anterior presidente del país declaró en su discurso de toma de posesión "no podemos ser, ni volveremos a ser un país citado como violento en los informes de Amnistía Internacional". Pero la auténtica verdad es que todo quedó en buenas palabras, porque desde entonces se siguen perpetrando impunemente las mayores atrocidades en estos "huérfanos de padres vivos", sin que los culpables sean castigados. Gerson, Elson y Alexandre son algunos de los afortunados que pueden contar como escaparon de la muerte mientras sus amigos eran masacrados sin piedad. Pero no se hacen ilusiones, saben que su vida será corta y su muerte terrible. La misma esperanza que contemplan más de 7 millones como ellos.

Y Brasil no es un hecho aislado. En Guatemala se han encontrado cadáveres infantiles con los ojos quemados y sus orejas y cuellos cortados. En Sri Lanka cientos de niños "desaparecieron" después de ser arrestados por las fuerzas de seguridad. En Perú alrededor de cinco mil niños fueron secuestrados de sus hogares para venderlos en el extranjero. Y en otros como Tailandia, Bangladesh, India o Pakistán, miles de niños - en su mayoría de 6 y 7 años - son convertidos en esclavos. En todo el mundo, los niños están expuestos a cualquier tipo de abusos tolerados por gobiernos que deberían garantizar sus derechos.

Amnistía Internacional va a seguir denunciando la constante violación de los derechos humanos que se producen en la mayoría de los países del mundo. Y tú puedes ayudarnos a conseguirlo.

¿Cómo? Primero, haciéndote socio de Amnistía Internacional. Admitir tu compromiso de acabar con la injusticia sólo te costará 6.000 ptas al año. O si lo prefieres, también puedes hacer un donativo que haga efectiva tu ayuda.

Luego puedes colaborar en la campaña de cartas y acciones urgentes que llevamos a cabo para forzar a los gobiernos a respetar los derechos humanos. Por favor, sé generoso. Haz algo por los millones de personas en todo el mundo que no pueden hacer nada por evitar su destino. Sólo morir.

SI TE IMPORTA, HAZ ALGO.

( ) Deseo hacerme miembro de Amnistía Internacional. Mi cuota anual es de ( ) 6.000 ptas.
( ) 3.000 ptas. (Jubilados y parados)( ) Superior a la mínima (.....ptas.)
( ) Deseo hacer un donativo por valor de .....ptas. ( ) Deseo recibir más información para colaborar con AI.
Nombre.....Firma.....
Dirección.....
CP.....Ciudad/Provincia.....
Formas de pago: Talón nominativo a nombre de Amnistía Internacional.
Banco .....
Nº Cuenta .....
Tarjeta: [ ] Visa [ ] Master [ ] Euro. Fecha caducidad.....
Nº: [ ] [ ] [ ] [ ] [ ] [/] [ ] [ ] [ ] [ ] [/] [ ] [ ] [ ] [ ] [ ] [/] [ ] [ ] [ ] [ ] [ ] [ ]

AMNISTIA INTERNACIONAL
Apdo. 50.318 - 28080 MADRID. Tel. 531 25 09

M.C.D.2022

Uno de cada cinco alemanes se declara víctima de acoso sexual en el trabajo

Berlín (EFE).- Uno de cada cinco hombres alemanes se declara víctima de acoso sexual en el trabajo, según un estudio realizado para la Comunidad Europea que publicó ayer, lunes, el diario popular de berlín "B.Z.".

Este tipo de persecuciones no es un problema que afecte sólo a las mujeres, y según este estudio, el 20 por ciento de los hombres alemanes asegura haber sido víctima en alguna ocasión del acoso de sus compañeras de trabajo, y en algunos casos de sus colegas masculinos.

Las molestias denunciadas van desde la simple insinuación hasta los más atrevidos tocamientos, que las víctimas a veces tienen que soportar porque van acompañados de amenazas de despido cuando la persona acosadora es un superior jerárquico.

El fenómeno no es nuevo, pero, según los psicólogos, lo que sí resulta novedoso es la actitud de los hombres, que ya no se sienten halagados u obligados a responder cuando una mujer se les insinúa.

El problema, indica el diario, podría dar lugar a la creación de puestos de consejeros especializados para los hombres víctimas de acoso sexual como los que ya existen para las mujeres, que aún sufren mucho más este problema, ya que el 72 por ciento de ellas se queja de algún tipo de persecución sexual en su lugar de trabajo.

Hay gazpachos blancos, como el ajoblanco malagueño, y verdes, como el onubense de culandro o cilandro, pero el gazpacho por excelencia es el rojo.- (Foto EUROPA PRESS)

No sólo de pan vive el... gazpacho

De todas las sopas o cremas frías veraniegas, la favorita de los españoles es el gazpacho

Caius APICIUS

Madrid (EFE).- De todas las sopas o cremas frías veraniegas, que hay muchas y muy ricas, la favorita indiscutible de los españoles es el gazpacho y, precisando más, el gazpacho rojo, es decir, el que tiene en el tomate uno de sus ingredientes básicos; gazpacho y verano son sinónimos para muchos ciudadanos.

Pero el gazpacho que consumimos hoy por hoy, ¿es el gazpacho tradicional, el de siempre? La respuesta tiene que ser cada vez menos afirmativa. Si siempre se ha dicho que hay tantos gazpachos como "gazpacheros", probablemente nunca haya sido tan cierto como ahora mismo.

Y es natural que sea así. Lo antinatural sería no evolucionar. Lógicamente, siempre habrá partidarios acérrimos del gazpacho tradicional, que negarán validez al menor cambio, que ni siquiera admiten la utilización de una batidora eléctrica y siguen preconizando el majado a mano, en dornillo, que probablemente tenga sus ventajas... pero no, desde luego, para quien tiene que hacer el gazpacho.

El gazpacho ha cambiado mucho desde su remoto e ignorado origen. Pocos admitirían hoy un gazpacho de los que hicieron exclamar a Sancho Panza: "Más quiero hartarme de gazpacho que estar sujeto a la miseria de un médico impertinente que me mate de hambre".

Por entonces -siglo XVII- el gazpacho era un sencillo majado de pan y ajos, condimentado con sal, aceite y vinagre y estirado con agua: nada más. Por entonces... y bastante después, a juzgar por la descripción hecha por Jorge Borrow en "La Biblia en España", donde narra sus andanzas españolas durante el año 1837: los ingredientes son los mismos.

Tomates y pimientos, en efecto, no llegan a España, desde América, hasta el siglo XV, y no entran en las costumbres gastronómicas españolas hasta el XVII... y poco a poco. Su incorporación al gazpacho debió parecer un atrevimiento a los "ortodoxos" de entonces.

Hay acuerdo entre los expertos en que un gazpacho, para llamarse así, ha de llevar, necesariamente, los ingredientes originales: ajo y pan triturados o machacados, sal, vinagre y aceite de oliva. Esto es la ortodoxia, aunque no se use dornillo.

Los enanos podrán crecer medio metro gracias a la cirugía

Almería (EFE).- Las personas que sufren enanismo podrán crecer cerca de medio metro gracias a la cirugía ortopédica, según se ha puesto de manifiesto ayer en el curso de verano sobre el "Estado actual de la fijación externa en traumatología y cirugía ortopédica", que organiza la Universidad Complutense en Almería.

El doctor José Carlos Martí, de la Clínica de Traumatología y Cirugía Ortopédica Asepeyo, de Madrid, explicó que habitualmente estas ampliaciones de altura se hacen con injertos en el fémur, tibia y húmero.

Este seminario sobre cirugía inauguró ayer la cuarta convocatoria de los Cursos de Verano de la Universidad Complutense en Almería, junto a otros tres cursos sobre la figura de Galdós, la fotografía y la matemática aplicada.

Estos injertos, según el ponente, se hacen de manera paulatina, y la edad de 12 años -dijo- es la ideal para implantarlos, aunque hay casos en que se comienza a los siete años.

El crecimiento artificial de pacientes de baja estatura es posible desde hace muchos años en España -dijo el especialista- aunque sólo se hacía en dos o tres centímetros, pero el avance de la investigación permite llegar ya hasta los 50 centímetros, según experiencias que se han llevado a cabo en Rusia.

En España se incrementó desde hace años la estatura de muchas personas que padecieron poliomelitis en 2 o 3 centímetros, y en la actualidad se logra alcanzar hasta 40 centímetros, según el médico madrileño.

Además de estos injertos, los cirujanos efectúan actuaciones complementarias para lograr que el cuerpo de esa persona no tenga descompensaciones ni alteraciones en su estructura.

CRUCIGRAMA

HORIZONTALES: 1: Bastante. Lengua hablada por los antiguos romanos. 2: Corcova. Prefijo que significa poco, insuficiente. 3: Campeón. Cacahuete. (al rev.) Negación. 4: Poste donde se exponían las cabezas de los reos. Terreno destinado para la trilla de la mies. 5: Firmamento. Partícula inseparable. 6: Nombre del alma según los antiguos egipcios. Herramienta. 7: Composición que se canta o toca entre dos. Parte de la cabeza donde están los sesos. 8: Símbolo del indio. Famoso pintor español (1874-1945) que decoró la catedral de Vic. (al rev.) Nombre de consonante. 9: Nombre de varón. (al rev.) Prefijo. 10: Célebre fabulista griego. (al rev.) Pieza del ajedrez.

VERTICALES: 1: Comida religiosa de los primeros cristianos. Pequeña joya, relicario. 2: (al rev.) Tuberculosis. Casas. 3: Preposición inseparable. Comida para engordar o atraer animales. Preposición. 4: Capital española. (al rev.) Humor que fluye de ciertas llagas. 5: Símbolo del astato. Cerebro. 6: Toldo. Símbolo del erbio. 7: Yerno de Mahoma. Capital del estado de Texas. 8: Símbolo del titanio. Lo que es o puede ser, lo que existe o puede existir. Interjección. 9: Príncipe ruso (875-945). Nombre de mujer. 10: Ultima parte de las cuatro en que dividían los romanos el día artificial. (al rev.) Relativo al Papa.

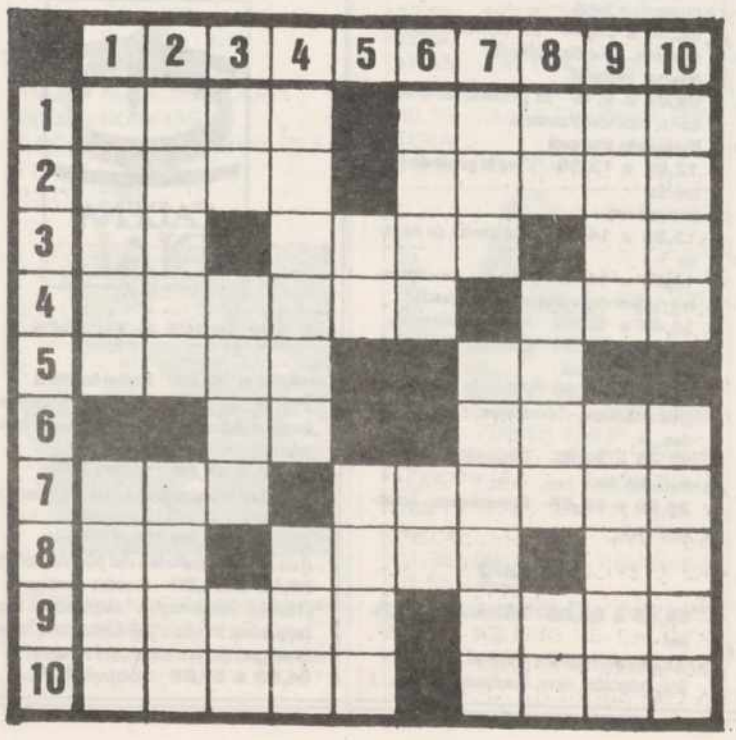

SOLUCIONES A LOS PASATIEMPOS DEL DIA ANTERIOR

AL CRUCIGRAMA

HORIZONTALES: 1: Ante. Sedan. 2: Cain. Agape. 3: eD. Tipo. Ir. 4: Ratero. caT. 5: Alar. ¡Fu! 6: ¡So! eriS. 7: Tea. Becada. 8: iS. Menú. oL. 9: Atlas. Lelo. 10: Sello. Arón.

VERTICALES: 1: Acera. Tias. 2: Nadal. Este. 3: Ti. Tasa. LL. 4: Entero. Mal. 5: Ir. Beso. 6: Sapo. En. 7: Ego. Fécula. 8: Da. Cura. Er. 9: Apia. Idolo. 10: nerT. Salón.

M.C.D.2022

Concha BARRIGOS

Desde mañana sustituye en La 2 de TVE a "Los Cuentos de Borges"

La serie policiaca "Altatensión", una coproducción europea, comienza con un intrigante episodio realizado en España

Canal Plus estrena los dibujos animados "The 'Winjin' Pom", una creación de los padres de los "Spitting Image"

Madrid (EFE).- La serie policiaca "Alta tensión", una coproducción europea que desde mañana sustituye en La 2 de TVE a "Los Cuentos de Borges", comenzará con el episodio realizado en España, una intrigante historia sobre una muchacha amnésica y unos terribles asesinatos protagonizada por Emma Suárez.

Cada capítulo, de noventa minutos, está realizado por un realizador diferente, en su mayoría de nacionalidad francesa, e interpretado por distintos actores. Todos ellos están coproducidos por TVE, Jet Films y Hamster.

Aunque no es propiamente una serie "literaria", algunos de los capítulos están basados en novelas, entre ellas "Seguro Mortal", de Patryck Raynal, "Historia de sombras", de Hervé Jaquen, "May god have", de Day Keene, y "Aguas turbias", de Bernard Alliot.

El episodio español, "Adriana", está dirigido por Juan Luis Buñuel con guión de Lola Salvador Maldonado y J. Morhaim.

Emma Suárez interpreta a Adriana, una joven empeñada en recordar los g.aves sucesos que ocurrieron en su casa de campo cuando ella tenía 14 años. Entonces, cinco personas de su familia fueron asesinadas, y ella lo único que recuerda es que su padre le pidió que olvidara.

Ahora está enamorada de Carlos, un arqueólogo como ella, y está decidida a recuperar su pasado, que el juez revoque su incapacidad legal y la declare hábil a todos los efectos.

Además, Adriana es la legítima heredera de un importante patrimonio que administra su tío y tutor, Ricardo, que es a la vez el amante de su psicoanalista, Luisa.

En el juzgado, poco antes de enfrentarse al juez, Adriana conoce a Diego, un policía por el que siente una extraña atracción.

Mientras tanto, Carlos ha desaparecido y la hermana de este, Inma, intenta averiguar los motivos de su marcha. Con su iniciativa pone en marcha una complicada maquinaria de intereses.

Enma Suárez hace de muchacha amnésica en el primer episodio de "Alta tensión"

Además de Emma Suárez, interpretan este episodio Jean Pierre Cassel, Cris Campion, Juan Antonio Navarro, Laura Bayonas, María Kosty, Manolo Zarzo y Miguel Arribas.

LOS CREADORES DE "SPITTING IMAGE" HACEN DIBUJOS ANIMADOS

Canal + estrenará mañana la serie de animación "The Winjin'Pom", una creación de los padres de los "Spitting Image", los muñecos más irreverentes de la política, el espectáculo y la vida social inglesa.

La nueva serie, compuesta de seis episodios que se emitirán de lunes a viernes a las 19,35 horas, narra las aventuras de cinco animales australianos que viajan hasta Inglaterra en una clave muy distinta a las aventuras de los "Spitting Image".

Si en esta última la crítica político-satírica es la base, en "The Winjin'Pom" es la fantasía, el buen humor y en general la buena disposición ante el mundo.

El guionista es Richard Carpenter, autor de trabajos como "Catwaezle", "Dick Turpin" y "Robin de los bosques". Roger Law, que creó junto a Peter Fluck los "Spitting", ha conseguido darle a la animación de la serie una nueva dimensión, al dotar de expresión especial a los protagonistas e incluir efectos especiales.

Steve Bandelack, el director, utiliza técnicas mixtas para dar mayor verismo a los personajes: animación en dos dimensiones, acción en vivo, maquetas y miniaturas.

Sus protagonistas deben viajar hasta Inglaterra para cobrar una cuantiosa herencia, con la que planean dedicarse a viajar durante un año.

La única condición que deben cumplir es presentarse en las oficinas de Windsor un jueves a las ocho de la tarde. Si se retrasan todo el dinero irá a parar a una institución para perros abandonados.

Los cinco animales deciden alquilar una furgoneta para llegar a su destino, pero el vehículo es bastante extraño ya que, entre otras facultades, habla.

PROGRAMACION DE LAS EMISORAS DE RADIO LOCALES

Rn5

De lunes a viernes

08,45 a 08,55 Palencia a las 8,45
08,55 a 09,00 Boletín Informativo Regional
10,57 a 11,00 Boletín Informativo Local
12,05 a 13,30 Apúntate cinco en Palencia
13,30 a 14,00 Castilla y León a las 13,30
14,05 a 14,30 La 5 en juego
14,50 a 15,00 Cimbalillo
19,05 a 19,45 Vivir Palencia
19,45 a 19,55 Palencia a las ocho menos cuarto de la tarde
19,55 a 20,00 Boletín Informativo Regional

Sábado

14,05 a 14,30 La 5 en juego
14,50 a 15,00 Cimbalillo

Domingo

14,05 a 14,30 La 5 en juego
14,30 a 15,00 Castilla y León a las 14.50

antena3

De lunes a viernes

07,55 a 08,00 Primer avance informativo local
08,20 a 08,40 El primero de la mañana, edición Palencia (Primer tiempo)
09,05 a 9,15 El primero de la mañana, edición Palencia (Segundo tiempo)
12,05 a 13,30 Viva la gente de Palencia (magazine)
13,35 a 14,00 La tertulia de Antena 3
14,05 a 14,30 Antena de Palencia, informativo local y provincial
14,40 a 15,00 Antena deportiva
15,30 a 16,00 Crónica 3, informativo regional
19,05 a 20,00 Palencia a las siete (Informativos, consejos, curiosidades...)
23,40 a 23,45 Resumen informativo del día
23,55 a 00,00 Previsiones informativas

Sábado

08,30 a 09,00 Informativo Regional
12,30 a 14,00 Viva el sábado (información, cine, horóscopo, caza...)
14,05 a 14,15 Resumen de la semana, informativo
14,15 a 15,00 Al contrataque, agenda deportiva

Domingo

12,05 a 15,00 Tú, yo y la música (música, cultura, información, deportes, motor, cine...)
23,55 a 00,00 Resumen deportivo

CADENA DIAL

De lunes a viernes

08,00 a 21,00 Fórmula DIAL (Programación musical con canciones interpretadas exclusivamente en castellano)
21,00 a 22,00 Sonora DIAL (Sonidos latinos, salsa, rumba, merengue...)
22,00 a 00,00 Dentro de tí (Las mejores baladas del pop nacional)
00,00 a 04,00 A solas contigo (Temas románticos, salpicados con pequeñas frases y pensamientos célebres con dedicatorias del oyente)
04,00 a 08,00 Fórmula DIAL

Programación local
Mañanas: de 9 a 15 horas.
Tardes: de 16 a 20 horas.

Sábado

08,00 a 20,00 Fórmula DIAL
20,00 a 21,00 Tiene Sevilla (Programa dedicado a promocionar los nuevos valores de la música del sur).
21,00 a 22,00 Altozano (Tiempo para el Flamenco)
22,00 a 00,00 Fórmula DIAL

Programación local
Mañana: de 10 a 14 horas.

Domingo

09,00 a 20,00 Fórmula DIAL
20,00 a 21,00 Rumbeolas (Programa dedicado a la rumba)
21,00 a 22,00 Altozano (Tiempo para el flamenco)
22,00 a 23,00 Fórmula DIAL
23,00 a 00,00 Las estrellas (Monográfico dedicado a nuestras estrellas, con-entrevistas y sus canciones)

Programación local
Mañana: 10 a 13 horas.

SER

De lunes a viernes

07,50 a 08,00 Matinal SER (Redacción Palencia)
08,50 a 09,00 Hoy por hoy (Palencia)
12,30 a 14,00 Hoy por hoy (Palencia)
14,10 a 14,30 Hora 14 (Redacción Palencia)
15,10 a 16,00 El club de la tarde (Palencia)
–Deportes
–La voz del campo
–Nuestra tierra
18,03 a 19,00 El club de la tarde (Palencia)
19,20 a 19,30 Hora 25 (Redacción Palencia)
19,50 a 20,00 Hora 25 (Redacción Palencia)

Sábado

07,50 a 08,00 Matinal SER (Redacción Palencia)
08,50 a 09,00 Matinal SER (Redacción Palencia)
12,25 a 14,00 A vivir que son dos días (Palencia)
14,10 a 14,30 Hora 14 (Redacción Palencia)
15,10 a 16,00 Carrusel deportivo (Palencia)

Domingos

12,05 a 14,00 A vivir que son dos días (Palencia)
14,10 a 14,30 Hora 14 (Redacción Palencia)
15,35 a 16,00 Carrusel Deportivo (Palencia)
21,00 a 21,25 Carrusel Deportivo (Palencia)

M.C.D.2022

tve1

MARTES, 6

17,15.- LA PRIMERA RESPUESTA
18,00.- JUGUEMOS AL TRIVIAL

18,30.- LA RUTA QUETZAL
19,00.- SE HA ESCRITO UN CRIMEN
20,00.- LINGO
20,30.- FLASH, EL RELAMPAGO HUMANO
21,25.- COLORIN COLORADO
21,30.- TELEDIARIO
21,57.- EL TIEMPO
22,00.- ¿QUE APOSTAMOS?
00,30.- EN PRIMERA
01,00.- TELEDIARIO
01,15.- CINE DE MEDIANOCHE
"Del amor y de la muerte" (1977) Dir.: Antonio Giménez Rico. Int.: Amparo Muñoz, Antonio Ferrandis.
Don Diego marcha a la guerra y su hijo Don Gonzalo será, en su ausencia, el nuevo señor feudal de la comarca.
02,40.- TESTIMONIO
02,45.- EL VIEJO POLICIA
03,45.- DESPEDIDA Y CIERRE

MIERCOLES, 7

07,30.- CARTA DE AJUSTE
07,44.- APERTURA Y PRESENTACION
07,45.- ENCIERROS DE SAN FERMIN
08,15.- PINNIC
10,20.- POR TU SALUD
10,30.- TU MUNDO Y EL MIO
11,30.- NOTICIAS
11,35.- POBRE DIABLA
12,30.- NO ME CORTES
13,30.- EL ZORRO
13,55.- NOTICIAS
14,00.- INFORMATIVO TERRITORIAL
14,30.- NO TE RIAS QUE ES PEOR
15,00.- TELEDIARIO
15,30.- ABIGAIL
16,20.- YEDRA
17,10.- NOTICIAS
17,15.- LA PRIMERA RESPUESTA
18,00.- JUGUEMOS AL TRIVIAL
18,30.- LA RUTA QUETZAL
19,00.- SE HA ESCRITO UN CRIMEN
20,00.- LINGO
20,30.- FLASH, EL RELAMPAGO HUMANO
21,25.- COLORIN COLORADO
21,30.- TELEDIARIO
21,57.- EL TIEMPO
22,00.- ¿QUIEN SABE DONDE?
23,20.- CINE ESPAÑOL
"El apartamento de la tentación" (1971) Dir.: Julio Buchs. Int.: Carmen Sevilla, Juan Luis Galiardo.
Albeto engaña a su esposa Julieta. Cuando ella lo descubre prepara una trampa que le ponga en evidencia.
01,00.- TELEDIARIO
01,15.- CINE DE MEDIANOCHE
"El hombre de los ojos de plata" (1985) Dir.: Pierre Granier-Deferre. Int.: Alain Souchon, Jean-Louis Trintignant.
Quince años atrás asaltó un banco y robó una fuerte suma.
02,50.- EL VIEJO POLICIA
03,50.- DESPEDIDA Y CIERRE

la 2 tve

MARTES, 6

17,35.- SESION DE VERANO
"Manos torpes" (1969) Dir.: Rafael Romero-Marchent. Int.: Peter Lee Lawrence, Pilar Velázquez.
El rancho de los Warren dispone de agua gracias al compromiso que el padre de Johnny firmó hace años y que éste mantiene, ya que pretende los favores de Dorothy.
20,00.- EL INFORME DEL DIA
20,30.- BALONCESTO ALL STAR
España - Francia

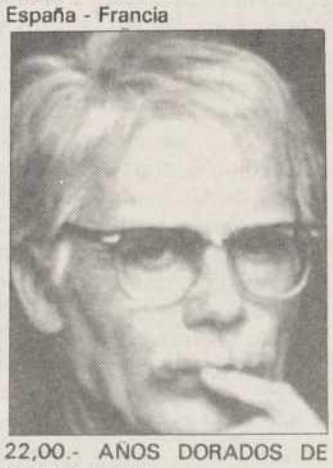

22,00.- AÑOS DORADOS DE STEPHEN KING
23,00.- ALUCINE
"Malpertuis" (1972) Dir.: Harry Kumel. Int.: Orson Welles, Mathieu Carriere.
01,00.- SERIES DE ORO: EL SUPERAGENTE
01,30.- CINE CLUB. TAN LEJOS TAN CERCA
"El hombre de las flores" (1983) Dir.: Paul Cox. Int.: Norman Kaye, Alyson Best.

MIERCOLES, 7

06,30.- CARTA DE AJUSTE
06,59.- APERTURA Y PRESENTACION
07,00.- EL INFORMATIVO DE LA MAÑANA
09,30.- UNIVERSIDAD DE VERANO
10,30.- DOCUMENTALIA: LA CUEVA DE ALTAMIRA
11,30.- DOCUMENTALIA: MAGOS EN LA TIERRA
12,30.- DIME LUNA
13,30.- EL INFORMATIVO DEL MEDIODIA
14,00.- PARA NOSOTROS
14,30.- JUEGO LIMPIO
15,00.- CIFRAS Y LETRAS
15,30.- TOUR DE FRANCIA
17,05.- SESION DE VERANO (I)
"Cuentos para una escapada" (1979) Dir.: Manuel Gutiérrez.
Int.: Mari Carmen Santoja, José Luis Borau.
18,20.- SESION DE VERANO (II)
"Cuatro historias de mujeres". Dir.: Carlo Lizzani. Int.: Mariangela Melato, Jean-Pierre-Cassel.
20,00.- EL INFORME DEL DIA
20,30.- LOS SUPLEMENTOS
21,00.- TOUR DE FRANCIA (Resumen)
21,15.- PARA NOSOTROS
21,30.- LOS PRIMEROS
22,00.- ALTA TENSION
23,30.- CERCA DE TI
00,30.- MATRIMONIO CON HIJOS
01,00.- SERIES DE ORO: EL SUPERAGENTE 86.
01,30.- SHAKESPEARE EN CINE CLUB.
"Las alegres comadres de Windsor". Dir.: Jack Manning. Int.: Gloria Grahame, Leon Charles. (V. O. con subtítulos en castellano)
03,55.- DESPEDIDA Y CIERRE

Antena 3 Televisión

MARTES, 6

17,15.- LUZ DE LUNA
18,15.- LA MERIENDA

19,30.- NUEVOS POLICIAS
20,30.- NOTICIAS
21,00.- AL ATAQUE
22,30.- QUEREMOS SABER
01,00.- NOTICIAS
01,30.- 3 DE ANTENA 3
02,00.- LINEA AMERICA
02,30.- CINE
04,00.- CIERRE

MIERCOLES, 7

06,30.- RODILLO DE PROGRAMACION
07,00.- SERIE
07,30.- SERIE
08,00.- VACACIONES ANIMADAS
09,15.- VIVA LA VIDA

09,45.- LA DAMA DE ROSA
10,30.- SECRETOS
11,00.- SANTA BARBARA
11,45.- ESTO SE ANIMA
12,30.- VIVIR, VIVIR, ¡QUE BONITO!
14,00.- EL PRINCIPE DE BEL AIR
15,00.- NOTICIAS
15,30.- TELECINE
17,15.- LUZ DE LUNA
18,15.- LA MERIENDA
19,30.- NUEVOS POLICIAS
20,30.- NOTICIAS
21,00.- LOS VIGILANTES DE LA PLAYA
22,00.- CINE

23,45.- LA NOCHE DE HERMIDA
00,30.- NOTICIAS
01,00.- CINE DE MADRUGADA
03,00.- CIERRE

TELE 5

MARTES, 6

18,10.- APARTAMENTO PARA TRES
18,40.- JEM, CHICA POP
19,05.- JOVENES JINETES
20,00.- LA RULETA DE LA FORTUNA
20,45.- TELECUPON

21,10.- PRIMER AMOR
22,05.- CINE: "Chico celestial"
23,50.- LA CHISTERA
00,35.- LOS MISTERIOS DE LA NOCHE
01,05.- ENTRE HOY Y MAÑANA
01,35.- HABLANDO SE ENTIEN-

MIERCOLES, 7

06,30.- AVANCE DE PROGRAMACION
06,35.- ENTRE HOY Y MAÑANA
07,00.- DESAYUNA CON ALEGRIA

09,40.- LA MUJER PROHIBIDA
10,30.- TOPACIO
11,20.- MATINAL DE CINE: "Dos gemelas estupendas"
13,20.- A MEDIODIA ALEGRIA
14,00.- ARNOLD
14,25.- VEN A CANTAR
14,55.- ENTRE HOY Y MAÑANA
15,30.- TARDE DE CINE: "Acero y seda"
17,20.- REMINGTON STEELE
18,15.- APARTAMENTO PARA TRES
18,45.- JEM, CHICA POP
19,15.- JOVENES JINETES
20,10.- LA RULETA DE LA FORTUNA
20,45.- TELECUPON

21,10.- PRIMER AMOR
22,00.- CINE CINCO ESTRELLAS: "Estoy con los hipopótamos"
00,10.- OTRA DIMENSION
01,25.- ENTRE HOY Y MAÑANA
01,55.- PLAYBOY
02,25.- CAMINO DEL INFIERNO
03,15.- F.B.I.
04,05.- CIERRE DE PROGRAMACION

CANAL+

MARTES, 6

18,43.- DOCUMENTAL: BATIENDO RECORDS
19,35.- DIBUJOS ANIMADOS
20,00.- AVANCE. REDACCION
20,05.- LOS 40 PRINCIPALES
20,30.- TELESERIE: "Alf"
21,00.- TELECOMEDIA: "Padres forzosos"
21,28.- INFORMACION METEOROLOGICA
21,30.- REDACCION. NOTICIAS
21,54.- INFORMACION DEPORTIVA
LA NOCHE DE HAL HARLEY

22,05.- ESTRENO CANAL+: "Simple men"
23,57.- CINE: "Confía en mí"
01,42.- MUSICA NOCHE: CONSURSO INTERNACIONAL NUEVAS VOCES
ROSSINI
03,20.- CINE: "¡Hola, cariño, estoy muerto!"
04,49.- CINE: "La fosa común"
06,30.- CIERRE

MIERCOLES, 7

08,00.- ABC WORLD NEWS
08,30.- DIBUJOS ANIMADOS: "Despierta peque y al loro"
08,55.- VIDEOMINUTO
09,52.- REDACCION. NOTICIAS
10,00.- CINE: "The adjuster"
11,43.- SESION ESPECIAL V.O.: "Cuento de invierno"
13,35.- LOS 40 PRINCIPALES
14,00.- REDACCION. NOTICIAS
14,05.- DIBUJOS ANIMADOS: "Los chicos de Beverly Hills"
14,30.- TELECOMEDIA: "La pandilla plumilla"
15,00.- CINE: "Doc Hollywood"
16,41.- SESION ESPECIAL V.O.: "El nido de Adán"
17,55.- CINE: "Hasta que la muerte nos separe"
19,35.- DIBUJOS ANIMADOS
20,00.- AVANCE. REDACCION
20,05.- LOS 40 PRINCIPALES
20,30.- TELESERIE: "Alf"
21,00.- TELECOMEDIA: "Padres forzosos"
21,28.- INFORMACION METEOROLOGICA
21,30.- REDACCION. NOTICIAS
21,54.- INFORMACION DEPORTIVA
22,00.- ESTRENO CANAL+: "Ovejas negras"
23,25.- CINE: "La escalera de Jacob"
02,46.- 24 HORAS (Multidifusión)
02,06.- CINE: "Tacones lejanos"
03,56.- CINE: "Chantaje"
05,25.- CIERRE

M.C.D.2022

Bonoloto del lunes

Ningún acertante y bote de 202 millones de pesetas

Madrid (EFE).- En el escrutinio del sorteo del Bono Loto de ayer lunes no ha aparecido ningún boleto con la combinación ganadora, por lo que se genera un "bote" para el sorteo de hoy de 202 millones de pesetas, informa el Organismo Nacional de Loterías y Apuestas del Estado.

De segunda categoría tampoco hubo acertantes. Los 28 de tercera categoría, cinco aciertos, cobrarán 927.020 pesetas, los 2.305 de cuatro recibirán 5.094 pesetas, y los 50.380 con tres signos correctos tienen un premio de 400 pesetas.

Combinación ganadora: 21 - 26 - 27 - 30 - 39 - 43
Complementario: 37
Reintegro: 5.

El teniente general Carvana fallece repentinamente en Valencia

Madrid (EFE).- El teniente general Luis Caruana Gómez de Barreda, que fue capitán general de Aragón y Gobernador militar de Castellón y Valencia, falleció repentinamente en la capital del Turia, informaron a EFE fuentes militares.

Luis Caruana nació en Valencia el 25 de diciembre de 1917 y era hijo del barón de San Petrillo. Ingresó en el Ejército el 8 de febrero de 1936 y fue alférez de Infantería en noviembre de 1939. Ascendió a general de brigada en mayo de 1974 y, posteriormente, a general de división.

El 20 de agosto de 1981, el Consejo de Ministros le ascendió a teniente general.

Tomás y Valiente: *«No me han propuesto ser ministro de Justicia»*

San Sebastián (EFE).- El ex-presidente del Tribunal Constitucional Francisco Tomás y Valiente ha asegurado hoy en San Sebastián que no le han propuesto ser ministro de Justicia en la próxima legislatura, y expresó su deseo de no ocupar dicho cargo.

Tomás y Valiente participó en los Cursos de Verano de la capital guipuzcoana con una conferencia sobre la primera fase del Estado de las Autonomías y su configuración durante el período comprendido entre 1978 y 1983.

"Espero y deseo fervientemente" no ser ministro de Justicia, señaló el catedrático de Historia de Derecho, quien se refirió en una rueda de prensa previa a su disertación, a los "rumores" sobre su posible designación para este puesto, "que no me ha sido propuesto en absoluto", según aclaró, y espera no desempeñarlo, al no ser compatible con sus "deseos personales".

En relación al curso impartido en San Sebastián, Tomás y Valiente apostó por que la transferencia de las competencias pendientes a las autonomías "termine razonablemente pronto", pero advirtió que "todos deberíamos desobsesionarnos" respecto a esta cuestión, ya que "la dinámica de la próxima etapa de este Estado debería centrarse en la búsqueda de plataformas de encuentro y cooperación".

Tomás y Valiente

En este legislatura "se debe buscar entre todos la cohesión, en lugar de la rivalidad en una carrera por las competencias, lo cual no quiere decir que no haya que transferir lo que sea transferible", pero ahora, a su juicio, es más urgente "el compromiso de todos para lograr una mayor funcionalidad del Estado".

El ex-presidente del Tribunal Constitucional abogó también por la adopción de "acuerdos políticos basados en la colaboración" entre el Estado y las Comunidades Autónomas que hicieran compatible la representación de éstas por la Administración central ante la Comunidad Europea, pese a que se traten cuestiones que afecten a competencias asumidas por las autonomías.

Reconoció que "probablemente" hay que reformar el Senado como Cámara de representación de las autonomías y se mostró partidario de instaurar la institución del Jurado, como fórmula de participación de los ciudadanos en la Administración de Justicia, tal y como está previsto en la Constitución.

Sin embargo, destacó que el Jurado "no va a ser la panacea" ya que no conferirá más agilidad y rapidez a la tramitación de las causas penales sino "todo lo contrario", por lo que para su puesta en marcha sería necesario, a su entender, clarificar primero las fórmulas de su composición y los delitos sobre los que sería competente.

La Consejería de Cultura adjudica obras de restauración de monumentos y obras de arte

Valladolid (EFE).- La Consejería de Cultura y Turismo de la Junta de Castilla y León adjudicó obras de restauración de monumentos y obras de arte pertenecientes a la Iglesia Católica ubicados en todas las provincias de la Comunidad.

En Valladolid será restaurado el retablo mayor de la iglesia de Santa Cruz de Medina de Rioseco, con un presupuesto de más de 12 millones de pesetas.

En Salamanca se realizará la restauración del retablo mayor de la iglesia de San Pedro de Bañobarez (7 millones de presupuesto) y del retablo mayor de la iglesia de San Juan en Fuenteguinaldo (8 millones).

En Burgos se restaurará el órgano de la iglesia de San Salvador, en Oña (6 millones).

En Avila, el retablo mayor de la iglesia parroquial de Santa María del Castillo de Flores de Avila (11 millones) y los retablos de la Vida de la Virgen y de San Miguel de la iglesia parroquial de Navalperal de Tormes (4 millones) también serán restaurados.

En Segovia, las pinturas murales de la ermita de Nuestra Señora de las Vegas en Santiuste de Pedraza (15 millones), en Soria, la fachada de la iglesia de Santo Domingo y en León, 8 lienzos de la colección de los Caballeros de Santiago del museo de León (2 millones) serán también restaurados.

En Zamora, se restaurarán el retablo mayor, la puerta plateresca y la pintura mural de la iglesia de Nuestra Señora de la Asunción en Venialbo (8 millones).

Cuatro muertos y tres heridos en la explosión de un helicóptero en Egipto

El Cairo (EFE).- Cuatro personas resultaron muertas y otras tres heridas al explotar un helicóptero cerca de la costa mediterránea egipcia, informaron fuentes marítimas y policiales.

Según las fuentes, el helicóptero, perteneciente a la compañía petrolera egipcia WEPCO (Western Petroleum Company), despegó del aeropuerto de Nuzha, en Alejandria, con dirección a un campo petrolífero en el mar mediterráneo, en la zona de Abu Kir, próxima a Alejandria.

Cuando sobrevolaba la isla de Nelson el helicóptero explotó por razones desconocidas y cayó al agua causando la muerte de cuatro personas de las que viajaban en él, incluyendo el piloto, y heridas a tres.

El general Ahmed Hamdi, director del departamento de accidentes marítimos, dijo que se ha creado una comisión para investigar.

La Mesa del Congreso autoriza la creación del Grupo Canario integrado por un diputado del PAR

Madrid (EFE).- La Mesa del Congreso autorizó hoy, sin objeciones, la constitución del Grupo de Coalición Canaria, integrado por cuatro diputados de esta formación política y uno del Partido Aragonés, informó en rueda de prensa el vicepresidente primero de la Cámara, el socialista José Beviá.

Los servicios jurídicos informaron al órgano de gobierno de la Cámara Baja de que esta nueva formación parlamentaria cumple los requisitos reglamentarios de tener al menos cinco escaños y haber obtenido, como mínimo, el quince por ciento de los votos en las circunscripciones electorales donde se presentó.

Tanto Beviá como Federico Trillo, vicepresidente segundo y diputado del PP, coincidieron en afirmar que la constitución del Grupo de Coalición Canaria no ha suscitado debate alguno en la reunión de la Mesa, la segunda que celebra en esta Legislatura el órgano de dirección de la Cámara.

Trillo rehusó responder a una pregunta en el sentido de si a su partido le molestaba el hecho de que el diputado del PAR José María Muy se integrase en la citada formación parlamentaria, toda vez que el Partido Aragonés es socio de los populares en el Gobierno autónomo de esta comunidad.

"La valoración política que pueda hacerse no me corresponde a mí", puntualizó Trillo, quien recordó que la Mesa no es una instancia de representación política sino un órgano institucional.

El Congreso de los Diputados contará en esta V Legislatura con siete formaciones parlamentarias: Socialista, Popular, Izquierda Unida, Catalán-CiU, Vasco-PNV, Coalición Canaria y Mixto.

Este último Grupo está formado por dos diputados de Herri Batasuna, y uno respectivamente de Unión Valenciana, Eusko Alkartasuna y Esquerra Republicana de Catalunya.

En las próximas semanas, los portavoces mantendrán conversaciones para intentar llegar a un acuerdo sobre la composición y la presidencia de las distintas Comisiones Parlamentarias, que podría estar listo para finales de este mes o comienzos de septiembre.

Fuentes parlamentarias manifestaron a EFE que uno de los primeros cometidos del Congreso será desdoblar algunas de las Comisiones que durante la anterior Legislatura soportaron un excesivo volumen de trabajo, como la de Industria, Obras Públicas y Servicios, y la de Política Social y Empleo.

Para realizar esta modificación, según las citadas fuentes, es necesario reformar el Reglamento o bien una autorización expresa del Pleno de la Cámara.

M.C.D.2022